الرائدة

المرأة العُمانية
بصمة خالدة في تاريخ عُمان

November **2022**

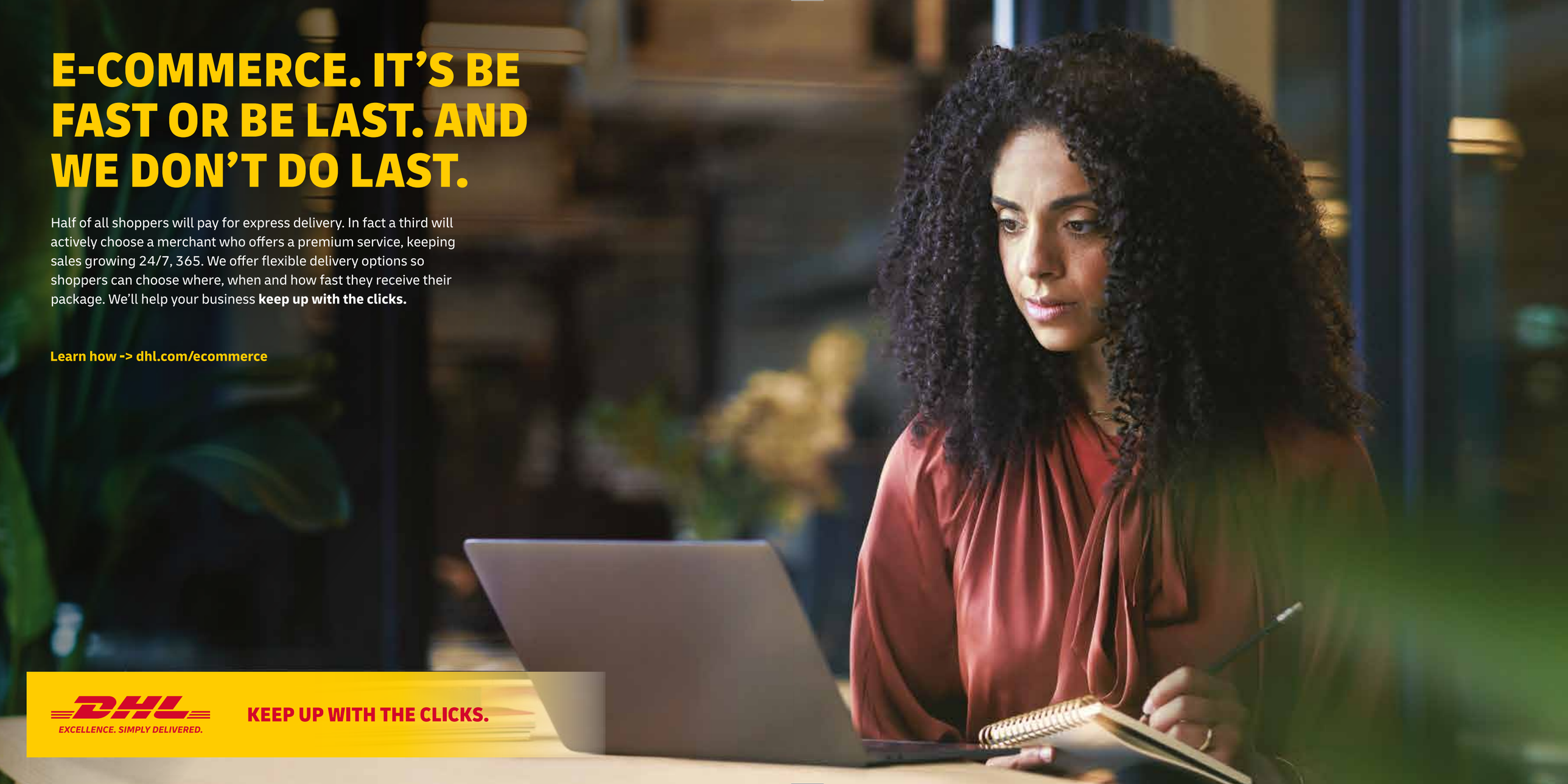
E-COMMERCE. IT'S BE FAST OR BE LAST. AND WE DON'T DO LAST.
Half of all shoppers will pay for express delivery. In fact a third will actively choose a merchant who offers a premium service, keeping sales growing 24/7, 365. We offer flexible delivery options so shoppers can choose where, when and how fast they receive their package. We'll help your business keep up with the clicks.
Learn how -> dhl.com/ecommerce
DHL
EXCELLENCE. SIMPLY DELIVERED.
KEEP UP WITH THE CLICKS.

ANAQATI
WOMAN MAGAZINE

رئيس التحرير: صالح بن هلال الخليلي
المدير العام: عبد الفتاح سلامة
مديرة العلاقات العامة: علياء دياب
مديرة التسويق الإلكتروني: إيناس عمر
محرر صحفي: كمال رضا
الإعداد: مروة وجيه
مسئولة التسويق: شمس البلوشي
التدقيق اللغوي : منصور دياب
إخراج وتصميم: عمرو زهير

تصدر عن:
قفزة التكنولوجيا للدعاية والاعلان

جميع المراسلات باسم
المدير العام
info@anaqati.net

24495419 (968) 24495817 (968) 95434743 (968)
anaqati_magazine @ anaqatimagazine www.anaqati.com
P.O Box: 107, P.C:130 Sultanate of Oman

لا يسمح باعادة نشر أو حفظ أو تخزين أو نقل أي جزء من هذه المطبوعة بأي شكل من الأشكال دون اذن، ويعتذر الناشرون عن عدم تحملهم المسؤولية الناتجة عن أي أخطاء ترد في هذه المجله مهما كان سببها. والآراء ووجهات النظر المنشورة في هذه المجلة ليست بالضرورة وجهة نظر الناشر، وجميع العلامات التجارية هي علامات تجارية مسجلة ومعترف بها.

جميع الصور بالاعلانات على مسئولية معلنيها.

الرائدات

شكرا لكل عُمانية تنبت بين يديها رياحين البذل والعطاء، ولنمض قدما يداً بيد تحف خطانا يد الرحمن، نبني وطنا يتنفس العالم من عطاءاته، يرتقي هام السماء ويملأ الكون الضياء».

من الكلمات الرقيقة للسيدة الجليلة عهد البوسعيدية والوصف المبدع للمرأة العمانية في يومها، ألهمنا واستوحينا فكرة إطلاق كتاب «الرائدات» الذي يعد بمثابة فرصة ذهبية لإظهار التقدير وتسليط الضوء على مسيرات النجاح التي حققتها النماذج النسائية العمانية.

«الرائدات» يأتي في إطار حرصنا على أداء دورنا المجتمعي وإبراز تقديرنا للمرأة العمانية، لنماذج استطاعت أن تتخطي العقبات والمعوقات التي واجهتها، وأطلقت العنان لطاقاتها الكامنة ، فكان النجاح حليفها دون شك.

«الرائدات» هو وسيلتنا للتعبير عن تقديرنا لهذا النجاح الكبير الذي حققته المرأة العمانية على كافة الأصعدة، وإعجابـــا بالسيدات العظـيمات اللاتي تمـــكن من تـــرك بصمات لا تنـــسى في مسيرة المـــرأة العمانية.

«الرائدات» يستهدف في نسخته الأولى إلهام السيدات العمانيات وتحفيزهن على إظهار قدراتهن وطاقاتهن الحقيقية، عبر إظهار المسيرة الطويلة التي استطاعت كل ملهمة تجاوزها لتحقيق النجاح. كما نعمل على تمكين المرأة العمانية من تحقيق المكانة التي تستحقها، وتحفيزها على المشاركة الفاعلة في المجتمع كونها نصف المجتمع الذي لا يمكن أن ينمو الوطن دون مشاركتها.

«الرائدات» هدية نقدمها للمرأة العمانية تقديراً وعرفاناً بكل شخصية قوية وقيادية تتطلع إلى الأعالي دائما، وفرصة ذهبية لإظهار تقديرنا لدور السيدة الجليلة –أيقونة المرأة العمانية الناجحة– لجهودها الكبيرة في المجتمع النسائي العماني.

فريق عمل أناقتي

السيدة الجليلة

عهد
البوسعيدي

شكرا لكل عمانية تنبت بين يديها رياحين البذل والعطاء، ولنمضي قدما يدا بيد تحف خطانا يد الرحمن، نبني وطنا يتنفس العالم من عطاءاته، يرتقي هام السماء ويملأ الكون الضياء، والله أسأل جلت قدرته أن يحفظ وطننا العزيز عمان، ويوفق أبناءه لما فيه خيره وتقدمه وعزته، تحت كنف قائد نهضته المتجددة مولانا حضرة صاحب الجلالة السلطان هيثم بن طارق المعظم -حفظه الله ورعاه-.

صاحبة السمو
السيدة الدكتورة

تغريد
آل سعيد

المؤهل الدراسي

- ماجستير علم النفس التربوي من جامعة السلطان قابوس
- دكتوراه علم النفس التربوي من المملكة المتحدة جامعة ساوث ويلز بكارديف
- دبلوم التنويم الإيحائي الإكلينيكي

@taghreedalsaid

مجال العمل والإنجاز

صاحبة السمو الدكتورة تغريد هي اخصائية نفسية و استشارية تربوية و تعليمية و اخصائية في التعلم الاجتماعي العاطفي. فهي حاصلة على دبلوم مستشار تربوي معتمد، ولديها الكثير من الأبحاث والإنتاجات العلمية في مجال الأسرة والتنشئة الأسرية والمشاركة الوالدية الفعالة. وكذلك مجال التعلم والتعليم خاصة المرتبط بالذكاء الانفعالي والاجتماعي والمدرسة. بالإضافة إلى مجال المشكلات السلوكية والانفعالية للأطفال والمراهقين.

بداية حياتها العملية

عملت الدكتورة تغريد كمعيدة بالجامعة ثم مدرس ثم أستاذ مساعد وأخيرا أستاذ مشارك. ومنذ كانت معيدة بالجامعة أحبت العمل مع الأطفال ودراسة تطورهم وسلوكهم، لذلك تطوعت في مستشفى السلطان قابوس وحرصت على صنع بصمة فارقة في حياة الأطفال. وبالإضافة إلى مساهماتها البحثية القيمة، شاركت في العديد من الدورات والملتقيات والمؤتمرات العلمية والمحاضرات المرتبطة بالقضايا الاجتماعية وخدمة المجتمع في مجالات عديدة مثل: المرأة والطفل، البيئة والتراث، الصحة النفسية، فئات ذوي الاحتياجات الخاصة، التربية وعلم النفس.

إنجازها الأكبر

بالإضافة إلى كونها أستاذ مشارك في الجامعة، حصلت صاحبة السمو على العديد من الجوائز وشهادات التقدير، من أبرزها جائزة المرأة في مجال التعليم لعام ٢٠٢١، وهي مؤسسة ومالكة «مركز كتابي جليسي»، أول مركز ترفيهي تعليمي للأطفال بسلطنة عمان، والذي تم تطويره إلى مركز متخصص للاستشارات التربوية والتعليمية، بشعار وهوية جديدة باسم «مركز تعلم لتلهم»، والذي يقدم ورش متنوعة واستشارات فردية وجماعية. بالإضافة إلى كونها الرئيس الفخري لمجموعة سنبادر لأجلكم لخدمة مرضى السرطان، نائب رئيس حملة نحن معك، وعضو مؤسس في الجمعية العمانية لعلم النفس وجمعية أمراض الدم الوراثية، وعضوة بالكثير من الجمعيات والمؤسسات الخيرية الأخرى.

مقولة أساسية في مشوار حياتها

على المرء أن يتحدى نفسه ويقارن نفسه بنفسه.

نقاط القوة في شخصية الدكتورة تغريد آل سعيد

لإنجاز مثل هذه المسيرة الرائعة، كان من الضروري أن تتمتع الدكتورة تغريد بالعزيمة والإرادة، بالإضافة إلى حب الخير والعطاء وتقدير أهمية دورها المجتمعي والذي أدته على الوجه الأكمل.

التحديات التي واجهتها

تحملت صاحبة السمو الدكتورة تغريد الكثير من المسؤوليات، فدورها كأستاذ في الجامعة والقيام بأبحاثها ومشاركاتها العلمية، والمشاركة في المؤتمرات العلمية وورش العمل وتقديم المحاضرات المختلفة وخدمة المجتمع. كل هذه المسؤوليات تتطلب الكثير من الوقت والجهد الذي بذلته الدكتورة بصدر رحب إيمانا منها بأهمية مشاركتها في خدمة وطنها، وحبًا للبذل والعطاء والخير.

الأثر الذي تتمنى أن تتركه في المجتمع

للسيدة الدكتورة أياد بيضاء في الكثير من مجالات الخدمة المجتمعية، خاصة في مجالات المرأة والطفل، والصحة النفسية، والاهتمام بذوي الاحتياجات الخاصة. وغيرها من الفئات التي تنال منها الدعم والمشاركة، فهي تقدم الكثير من المساهمات الفعالة في كل هذه المجالات وغيرها. فالسيدة الدكتورة تغريد آل سعيد هي قدوة لبنات الوطن بما قدمته خلال مسيرتها العملية من خدمات مجتمعية وتوعية بالعديد من الموضوعات الهامة للمجتمع.

نصيحة لبنات عمان

تنصح د تغريد باتخاذ العمل كشغف وليس كوسيلة لتحقيق الدخل فقط. فالشغف يساعد على الاستدامة والمواصلة والمثابرة على الوصول. فعلى المرء أن يضع هدفه نصب عينه، وأن يدرك التضحيات التي عليه القيام بها في هذا المجال في سبيل تحقيق الأفضل للأطفال.

الدور الذي تطمح إليه ضمن رؤية ٢٠٤٠

أن تضع بصمة فارقة في مجال توفير حقوق الطفل والاستثمار أفضل استثمار في تنشئته وصحته النفسية وتعليمه ومستقبله. وأن يدرك الطفل أنه جزء لا يتجزأ من المجتمع لذلك يحرص المجتمع على رعايته وحمايته خير رعاية.

جناب السيدة

بسمة

آل سعيد

المؤهل الدراسي

- بكالوريوس الصحة النفسية من جامعة الأردن
- دورة عن إساءة معاملة الأطفال من معهد الملكة زين
- ماجستير الصحة النفسية من جامعة كيرتن للتكنولوجيا بأستراليا

basmaalsaidofficial

مجال العمل والإنجاز

السيدة بسمة هي صاحبة ومؤسسة عيادة «همسات السكون» أول عيادة للصحة والإرشاد النفسي في سلطنة عمان. كما أن لها الكثير من المبادرات في هذا المجال، فقد نظمت أول مبادرة للتوعية بالصحة النفسية، تم اختيارها كأحد حكام مؤسسة جائزة ديانا للابتكار والإنسانية - بريطانيا وذلك لمدة عامين (٢٠٢٢م - ٢٠٢٣م) وبشكل حصري كأول امرأة خليجية لهذا المنصب، وتم اختيارها كعضوة في مجلس برنامج الصحة والطب في منظمة (whf) المنتدى الإنساني العالمي - فبراير ٢٠٢٢م.

بالإضافة إلى الكثير من المساهمات المميزة في مجال التوعية بالصحة النفسية وتعاونها مع منظمة الصحة العالمية في هذا المجال.

بداية حياتها العملية

حصلت السيدة بسمة آل سعيد على الكثير من الدورات والخبرات العلمية والتدريبية في مجال الصحة النفسية. كما عملت في مجال الإرشاد والعلاج النفسي في ولاية ديترويت وميتشجان الأمريكيتين. بالإضافة إلى زياراتها المتكررة لمخيمات اللاجئين وتقديم الدعم والمحاضرات عن كيفية التأقلم والعيش بإيجابية للنساء والأطفال هناك.

قدمت السيدة بسمة العديد من الخدمات وحملات التوعية بأهمية الصحة النفسية، فحياتها العملية هي مثال يحتذى به من العلم والخبرة والعمل الجاد المستمر. كما قدمت المقابلات الحوارية والمقالات عن المشاكل النفسية وكيفية رفع الوعي بالصحة النفسية. كما شاركت في كثير من حملات الدعم مثل حملة دعم المصابات بسرطان الثدي.

بالإضافة إلى تقديم حلقات متنوعة عن الصحة النفسية في إذاعة مونت كارلو، ومشاركتها كاستشارية نفسية في برنامج قهوة الصباح على تليفزيون سلطنة عمان.

إنجازها الأكبر

تكريمها من قبل السيدة الجليلة وتقديرها لدورها في التوعية بالصحة النفسية هو الإنجاز الأكبر الذي تفخر به السيدة بسمة. كما تفخر بأنها أم وزوجة وأنها تمكنت من التوفيق بين عملها وحياتها الشخصية.

مقولة أساسية في مشوار حياتك

التغيير يبدأ بي أنا، والمرء عليه أن يتحدى نفسه. وإذا آمنت بشيء سوف تصلين إليه، فإذا أغلق باب سوف يفتح باب جديد أمامك.

نقاط القوة في شخصية السيدة بسمة آل سعيد

تتمتع السيدة بسمة بالعزيمة والإصرار اللذين مكناها من مواصلة السعي والتوعية بمجال الصحة النفسية. فهي تحب أن تتحدى نفسها ولا تستسلم، وتفكر خارج الصندوق. وعندما تفعل أي شيء تفعله بطريقة مبتكرة ومرتبة وجديدة.

التحديات التي واجهتها

في رأيها، التحدي الأهم هو أن تتحدى نفسها وتكون قادرة على الإنجاز. فهي لا تعترف بالمستحيل ولا تعرف الاستسلام. فالتحدي الحقيقي هو أن تتمكن من مواصلة السعي والكفاح والمثابرة.

الأثر الذي تتمنى أن تتركه في المجتمع

ترغب السيدة بسمة في زيادة الوعي بأهمية الصحة النفسية، وقد بذلت في سبيل ذلك الكثير من الجهد فمسيرتها العملية تثير الإعجاب بحق، لذلك فهي تتمنى أن يذكرها الناس دائما بالخير ويتذكرون جهودها في هذا المجال.

نصيحة لفتيات عمان

العمل بمجال الصحة النفسية رائع وممتع، فهو له عامل نفسي مفيد للشخص، كما أن له عائد اجتماعي وأثر إيجابي على المجتمع ككل، بالإضافة إلى كونه له عائد مادي جيد لذلك فهي تشجع الشابات اللاتي يرغبن في دخول هذا المجال على التطور فيه.

الدور الذي تطمح إليه ضمن رؤية ٢٠٤٠

تؤمن السيدة بسمة أن دورها في رؤية ٢٠٤٠ يبدأ من الآن، عبر زيادة التوعية بالصحة النفسية، كما تتمنى أن يتم تعليم الصحة النفسية في المدارس لإنشاء جيل أكثر وعيًا بها.

الشيخة

علياء

الحوسنية

المؤهل الدراسي

- ماجستير إدارة الأعمال من جامعة السلطان قابوس

@alyaalhosni

مجال العمل والإنجاز

الشيخة علياء الحوسنية نائبة رئيسة مجلس الإدارة بجمعية المرأة العُمانية بمسقط، ورئيسة اللجنة الاقتصادية.

بداية حياتها العملية

بدأت الشيخة علياء حياتها العملية بمشروع منزلي لمستحضرات العناية بالبشرة. فكرت علياء في هذا المشروع بتشجيع من الأهل والأصدقاء رغم وجود أزمة جائحة كورونا.

وفي نفس الوقت قررت الانضمام إلى العمل التطوعي فأصبحت عضوة في مجلس إدارة جمعية المرأة العمانية بمسقط، ورئيسة للجنة الاقتصادية فيها. جاء ذلك بتشجيع من صاحبة السمو الشيخة علياء بنت ثويني آل سعيد، لثقتها في أنها قادرة على البذل والعطاء في العمل الاجتماعي.

إنجازها الأكبر

تفتخر بفوزها بالمركز الأول في جائزة مبادرة لجمعيات المرأة العمانية، والتي أطلقتها عمان تل بالتعاون مع وزارة التنمية الاجتماعية. كانت الجائزة عن مشروع منتجات الجمعية المستدام الذي يهدف إلى تدريب وتأهيل مجموعة من عضوات الجمعية، وتمكينهم اقتصاديًا ليصبح لديهم مردود مالي من بيع وتسويق وترويج هذه المنتجات.

قدوة الشيخة علياء الحوسني

تقول أن والدها رحمه الله كان شخصية عظيمة، فقد تعلمت منه أن المرأة هي درة مصونة وعليها أن تكون شامخة وقوية ومعتزة بنفسها وأهلها. كما علمها والدها أن تكون امرأة قيادية صانعة قرار وصاحبة مبدأ في الحياة.

بينما تعلمت من والدتها الصبر والتحمل والكفاح في سبيل تحقيق الأهداف. كما غرست فيها هي وإخوتها حب العلم والسعي لنيل الشهادات العليا مع التمسك بالدين والعادات والتقاليد العمانية الأصيلة. وهي مصدر إلهامها في مجال العمل المجتمعي فقد علمتها العطاء والبذل وحب الخير والعمل من أجل إسعاد الآخرين.

مقولة أساسية في مشوار حياتها

«سلم النجاح يبدأ بخطوة»، هذه هي المقولة التي تؤمن بها وتطبقها في حياتها العملية والعلمية.

نقاط القوة في شخصية الشيخة علياء الحوسنية

من أهم نقاط القوة والتميز هي حسن الظن بالله والتفكير الإيجابي. كما أنها تتمتع بحب العلم والثقة في قدراتها. ومن مواهبها المميزة قدرتها على تحفيز الآخرين والعمل على إبراز مواطن القوة والابتكار لديهم وصقلها وتمكينها ودعمها، مما يعود بالفائدة عليهم في النهاية. تمتلك أيضا مهارات قيادية وأفكار متجددة، كما تمتلك روح المغامرة لخوض تجارب جديدة.

التحديات التي واجهتها

تقول أن التحديات تساعد في تشكيل شخصياتنا وتعطينا دروسًا للنجاح. فنحن نعيش في وقت كثرت فيه التحديات مثل جائحة كورونا وكيفية التغلب عليها والخروج منها بأقل الأضرار. وقد استغلت الشيخة علياء هذه الفترة لتنمية قدراتها ومهاراتها في عدة مجالات.

الأثر الذي تتمنى أن تتركه في المجتمع

ترغب في ترك بصمة مميزة في مجال العمل التطوعي، وأن تكون قدوة لغيرها في هذا المجال. فالعمل التطوعي بحر واسع لا ينضب. لذلك فهي تحب أن تغرس حب العطاء في قلب كل فرد وكل امرأة تعمل في هذا المجال.

نصيحة الشيخة علياء الحوسنية لفتيات عمان

تنصح كل امرأة بأن تعمل بجد واجتهاد، وأن تستغل طاقاتها وإمكانياتها للوصول إلى النجاح والتفوق في شتى المجالات. ومجال العمل التطوعي مجال يعود بالنفع على المرأة العمانية والمجتمع بأكمله، لذلك فإن العمل فيه نافع للمجتمع خاصة المشاريع المستدامة.

الدور الذي تطمح إليه ضمن رؤية ٢٠٤٠

تتمنى أن تساهم ولو بالقليل في تحقيق رؤية ٢٠٤٠، وذلك بدعم المشاريع الصغيرة والمتوسطة، ودعم المشاريع المنزلية والنهوض بها لتصل إلى العالمية. فالمنتجات العمانية لا تقل جودة عن المنتجات المتوفرة في الأسواق العالمية. كما أنها ضرورية لدعم الاقتصاد الوطني. كما ترغب في تغيير الفكر الحالي عن العمل التطوعي بأن يكون أعم وأشمل ويخلق فرص عمل متعددة ومصادر دخل للمجتمع المحلي والأسر العمانية.

المهندسة

سهام الحارثي

المؤهل الدراسي

- ماجستير في إدارة الأعمال
- دكتوراه مهنية في إدارة الأعمال
- شهادة مهنية في القيادة والتنافسية من جامعة أكسفورد

Sihamalharthy

مجال العمل وتحقيق الانجاز :

تعمل سهام الحارثي في مجال التطوير العقاري، فقد بدأت عملها في وزارة الإسكان منذ ٢٥ عامًا، ثم انتقلت إلى القطاع الخاص وقامت بتأسيس مؤسسة كاملة لتطوير وإدارة الاستثمارات والعقارات.

بداية حياتها العملية

بدأت م سهام حياتها المهنية في وزارة البلديات الإقليمية والبيئة وموارد المياه، وتدرجت في المناصب حتى أصبحت مديرة لدائرة التخطيط الاستراتيجي. حصلت سهام على الكثير من الدورات والتدريب ثم انتقلت إلى وزارة الإسكان كمدير عام لتخطيط الدراسات. انتقلت بعد ذلك إلى المديرية العامة للتطوير العقاري، ثم قررت أن تنتقل إلى العمل الحر لتجد مجالا أوسع للإبداع والابتكار، وتمكنت من استخدام الموارد الطبيعية والطاقة البديلة والتقليل من استنزاف الطاقة وتطبيق تقنيات المستقبل.

إنجازها الأكبر

تفتخر م سهام الحارثي بقدرتها على اتخاذ قرار العمل الخاص بعد سنوات طويلة من النجاح في العمل الحكومي، فقد استطاعت تأسيس شركة ناجحة وفريق عمل وخلق علاقات وبناء حياة جديدة. كما أثبتت نجاحها فقد حصلت على عدة جوائز مثل جائزة أفضل مطورة عقارية وجائزة الرائدات في مجال التمكين الاقتصادي والمعرفي.

قدوة سهام الحارثي

ترجع سهام الفضل الأكبر في نجاحها بعد الله سبحانه وتعالى إلى والديها، فطريقة تربيتهم وشخصيتهم القوية ونجاحهم في الحياة كان دائما مصدر إلهام لها.

مقولة أساسية في مشوار حياتها

تقتبس سهام قول الله تعالى : : (إِنَّ اللَّهَ لَا يُغَيِّرُ مَا بِقَوْمٍ حَتَّى يُغَيِّرُوا مَا بِأَنْفُسِهِمْ) كدليل لها في الحياة. فهي تبحث أولا عن تغيير النفس قبل انتظار تغير الظروف والأحداث، كما أنها ترى أن النجاح يأتي بالصبر وعدم الاستسلام للتعثر والفشل، بل السعي والنهوض والبدء من جديد.

نقاط القوة في شخصية م. سهام الحارثي

تتميز سهام بالانفتاح على الآخر وحب التغيير وتقبل آراء الآخرين، كما أن نشأتها في عدة دول بحكم عمل والدها كسفير لسلطنة عمان في الخارج جعلها تلتقي بالعديد من الشخصيات من مجتمعات وثقافات مختلفة مما ساهم في صقل شخصيتها. تمكنت سهام بشخصيتها القوية من خلق فريق عمل ناجح يعمل بشكل متحد، كما تمكنت من تكوين شراكات وصداقات حتى مع منافسيها لتحقيق النجاح المشترك.

التحديات التي واجهتها

واجهت م. سهام الحارثي الكثير من التحديات، كان من أهمها تشكيك البعض في مقدرة المرأة على الإدارة والوصول إلى مناصب عالية، ولكنها تمكنت من كسب الثقة أينما عملت وحصدت نتائج مذهلة.

كما أن تحقيق التوازن بين الحياة الأسرية والعملية هي معادلة صعبة، نجحت في التغلب عليها مع الاجتهاد وتحديد الأولويات.

الأثر الذي تتمنى أن تتركه في المجتمع

هو صنع الخير و تغيير حياة الناس للأفضل سواء من المحيط القريب أو المحيط الأبعد أو المجتمع العالمي عامة. وضع هذه البصمة و أيضا غرس هذه الروح في أبناء الوطن وفي أجيال المستقبل وهذه من الأحلام التي تتمنى سهام أن تكون سببا في تحقيقها.

نصيحة م. سهام الحارثي لفتيات عمان

ترى سهام أن قطاع التطوير العقاري يفتح أبوابه للنساء خاصة مع قلة المشاركة النسائية في هذا المجال. فالمرأة يمكنها أن تنجح فيه إذا ما اختارت دراستها وتخطت العوائق الموجودة في المجتمع ولم تسمح لها بإحباط آمالها وطموحاتها، بالطبع مع تحقيق التوازن بين العمل والأسرة.

الدور الذي تطمح إليه ضمن رؤية ٢٠٤٠

تتمنى م. سهام أن تكون أحد المحفزين للاستثمار الأجنبي في سلطنة عمان ، و أن تكون نوعية الاستثمار قوية وتشمل المشاريع ذات الجدوى والمشاريع المستقبلية لعمان فيما يتعلق بإنشاء قطاع سياحي قوي وقطاع عقاري قوي. كما تحب أن تساهم في جعل عمان على مصاف الدول السياحية لما حباها الله به من خيرات ومناظر وأمان.

نورة
الزدجالية

المؤهل الدراسي
- بكاليروس ادارة الاعمال

nooora_alzedjali

مجال العمل والإنجاز

حققت نوره الكثير من الإنجازات في مجال المعارض الفنية والاستهلاكية وعروض الأزياء. وهي مؤسسة «جاليري المها» وهو منصة لدعم المصممات العمانيات والترويج لمنتجاتهن تحت مظلة واحدة.

بداية حياتها العملية

دخلت نوره مجال الفن والإبداع منذ طفولتها، فقد شاركت في العديد من المعارض الفنية داخل وخارج السلطنة مما أدى إلى صقل رؤيتها للمعارض بشكل عام فقد أصبحت على دراية كبيرة بخفايا هذا العالم. عملت نوره في تنظيم المعارض الفنية والرحلات الفنية، قبل أن تتوجه لمجال الأزياء بحكم دراستها للتصميم وهوايتها وشغفها بريادة الأعمال. افتتحت نوره محلها الأول في عام ٢٠١٢، ولكنها اضطرت إلى بيعه بسبب ظروف صحية اضطرتها إلى السفر للخارج للعلاج. ولكنها لم تيأس أو تستسلم، ففي عام ٢٠٢٠، بدأت مشروع «جاليري المها»، وهي منصة تهدف إلى جمع المصممات تحت مظلة واحدة.

إنجازها الأكبر

تفتخر نوره بقدرتها على البدء من جديد، وإنشاء «جاليري المها» الذي تراه أبرز نجاحاتها. فهي تسعى لتطويره وفتح فروع جديدة وإمداده بجميع الأجهزة والأدوات التي تلزم المصممة العمانية.

قدوة نوره الزدجالي ومصدر إلهامها

في عالم التجارة، مصدر إلهامها هو معالي المستشار محمد الزبير الذي يلفتها فيه اهتتمامه بالتجارة والفن والمتاحف والتراث، وقد تمكن من النجاح في جميع الأصعدة.

نقاط القوة في شخصية نوره

تتمتع نوره بالإيجابية والشغف للنجاح، فهي تسعى دائما منذ صغرها للتطور والتميز في المعارض الفنية التي شاركت فيها في جمعية الفنون التشكيلية فقد كان لها الكثير من المشاريع الفنية التي تفتخر بها. كما أنها تحرص دائما على صقل مواهبها ولا تكف عن التعلم واكتساب المهارات.

التحديات التي واجهتها

كونها رائدة أعمال ملهمة، فقد واجهت الكثير من التحديات كان أهمها التحديات الصحية التي تحاول التأقلم معها وقد نجحت في ذلك حتى أن الكثير ممن يعرفونها لا يعرف بها. وفي عالم التجارة كانت الأمور القانونية مبهمة بالنسبة لها في البداية ولكنها تتعلم كل يوم أكثر فأكثر.

الأثر الذي تتمنى أن تتركه في المجتمع

تتمنى نوره أن يكون «المها جاليري» هو أكبر منصة للمصممات والمبدعين للترويج عن منتجاتهم، فهي تحب أن تساهم في دعم أبناء وطنها وتطوير مجال الأزياء من خلال إبراز تصاميم المصممات العمانيات وعرضها بشكل لائق في مكان راق. لذلك حرصت على توفير كافة الأجهزة والمعدات الجديدة وأنشأت أول مشغل مشترك للأزياء في سلطنة عمان.

نصيحة لفتيات عمان

التحلي بالصبر والاستمرارية وأن يقفن يدًا بيد دائما مع زميلاتهن في مجال الأزياء أو الفن أو التجارة أو أي مجال. لأن النجاح دائما مشترك لذلك يجب أن يكون الجميع عونًا لبعضهم البعض لأن كل إنسان لديه نقاط قوة ونقاط ضعف، فإن اتحدوا فذلك سوف يساعد على إخراج الأفضل من الجميع.

الدور الذي تطمح إليه ضمن رؤية ٢٠٤٠

تطمح نوره الزدجالي أن تشارك بشكل فعال في تطوير مجال الفعاليات في سلطنة عمان، فهي ترى أن بالإمكان إحداث نقلة نوعية في المجال إذا توفر الدعم من الجهات المعنية. وهذا بدوره سوف يسهم في جذب الزوار والسياح من كل مكان وتوفير أجواء عائلية وشبابية ممتعة.

نوره
كريم

المؤهل الدراسي
- بكالوريوس إدارة الأعمال

khalijiaboutique

مجال العمل والإنجاز

نورة هي مصممة أزياء متألقة لها الكثير من الإبداعات المميزة في مجال تصميم الأزياء.

بداية حياتها العملية

بدأ الأمر بهواية لديها، فقد كانت تحب عالم تصميم الأزياء. وبعد ذلك صقلت هوايتها بالكثير من الكورسات والخبرات المكتسبة من الحياة العملية التي زودتها بالتجارب والخبرة.

لطالما حلمت نوره بالعمل في هذا المجال منذ الصغر، فقد كانت كثيرة الإعجاب بالأزياء والبيئة العمانية والتي كانت دائما مصدر أفكار ووحي لها.

إنجازها الأكبر

تفتخر نورا بمشاركتها في الكثير من الفعاليات الهامة داخل وخارج البلاد، مما يشعرها بالفخر الكبير كونها سفيرة للأناقة العمانية. فقد شاركت في أسبوع الموضة بباريس والعديد من عروض الأزياء على المستوى المحلي والعالمي والتي تكللت جميعها بالنجاح.

قدوتها ومصدر إلهامها

أحبت نوره الصور التي تمثل الطبيعة العمانية، والموسيقى والزخارف المستوحاة من التراث، فكل هذه الأصالة والعراقة كانت على الدوام مصدر إلهام لها.

مقولة أساسية في مشوار حياتها

لا تنتظر الفرص أن تأتيك، اذهب أنت إلى تلك الفرص، واسع دائمًا لتحقيق أهدافك دون النظر إلى الجانب السيء في أي عمل تقوم به.

التحديات التي واجهتها

واجهت نوره الكثير من التحديات في البداية، وكان عليها التعامل معها بالصبر وتعلم كيفية التغلب عليها والاستفادة منها. خاصة أن مجال تصميم الأزياء بحاجة إلى قدرة إبداعية وتميز ورؤية واضحة للوصول إلى الأسواق المحلية والعالمية. ولكن بفضل الله أثبتت المصممة العمانية أنها قادرة على النجاح وأصبحت الأزياء المستوحاة من التراث العماني رائجة بكثرة خاصة في الدول الخليجية.

الأثر الذي تتمنى أن تتركه في المجتمع

أن يدرك الناس أن الأزياء نوع من الثقافة، فهي من المجالات التي تقوم عليها الهوية العمانية. فالأزياء تعكس الجانب الحضاري والاجتماعي والاقتصادي للشخص كما أنها واجهته التي تكشف نمط ثقافته الوطنية. لذلك تطمح أن تكون تصميماتها واجهة لكل الثقافة العمانية العريقة.

نصيحة لفتيات عمان

العزيمة والإصرار والتعلم المستمر هما الأسلحة التي تسلحت بها نوره للتغلب على التحديات التي واجهتها، ولذلك كان النجاح حليفها بفضل الله.

الدور الذي تطمح إليه ضمن رؤية ٢٠٤٠

تطمح نوره إلى المساهمة في الحفاظ على الهوية العمانية العريقة وذلك بتصميماتها التي تعد خير مثال على أناقة ورقي المرأة العمانية المتمسكة بتقاليدها وعاداتها الوطنية.

آمنة الشرجية

المؤهل الدراسي

- بكالوريوس التخطيط الحضري والتصميم المعماري
- ماجستير التخطيط العمراني والحضري

@amnaalsharji

مجال الشغف والإنجاز

تألقت آمنة في مجال نادر هو مجال الفروسية وتحديدا قفز الحواجز. فهي فارسة من الطراز الأول. وقد تمكنت من تحقيق إنجاز كبير في هذا المجال بالإضافة إلى كونها تعمل بوظيفة حكومية.

بداية حياتها العملية

بدأت آمنة تدريباتها في الفروسية منذ سن صغيرة فلم تكن قد تخطت الثمانية سنوات.

كانت والدتها هاوية في هذا المجال وأرادت أن تغرس حب الخيل في نفوس أبنائها. شعرت آمنة في البداية بالخوف إلا أنها قررت تحدي نفسها حتى اكتشفت شغفها بهذه الرياضة وأدركت جمالها.

إنجازها الأكبر

حققت آمنة لقب أفضل فارسة لموسم ٢٠٢٠-٢٠٢١، ثم حصلت على ميداليتين ذهبيتين في بطولتين دوليتين في عام ٢٠٢١-٢٠٢٢. وهي تطمح إلى رفع اسم سلطنة عمان عاليا في المحافل الدولية.

قدوة آمنة الشرجي

والدتها هي مصدر الإلهام والقدوى الكبرى لها، فهي ترى فيها مثال عظيم للمثابرة والإصرار والقوة.

مقولة أساسية في مشوار حياتها

التركيز على أفضل الاحتمالات لا الأسوأ، فالتركيز يجب أن يكون على الوصول وليس السقوط، وعلى العلو والتقدم وليس الفشل.

نقاط القوة في شخصية آمنة الشرجي

تتمتع آمنة بالقوة والصبر والمثابرة، هذه القوة هي التي دفعتها إلى مواجهة عاصفة البكاء منذ أول تدريب والحرص على إتمام التدريب رغم خوفها. كما تتمتع بالإصرار والثقة بالنفس وترى أن الفروسية ساعدت كثيرا في تنمية هذه الصفات بداخلها.

التحديات التي واجهتها

واجهت آمنة كثير من الانتقادات كونها اختارت مسار مختلف عن المعتاد بالنسبة للمرأة في نظر المجتمع الشرقي. كما أن كونها مصابة بالربو وحساسية الصدر كان تحدي من نوع خاص، خاصة مع تعرضها الدائم للغبار والخيل. إدارة الوقت بين الرياضة والدراسة أو العمل هي تحدي حقيقي. بالإضافة إلى أن الفروسية هي أغلى رياضة في العالم مما يجعل التحديات المالية هي الأصعب حاليا بالنسبة لها.

الأثر الذي تتمنى أن تتركه في المجتمع

تتمنى آمنة أن تلهم غيرها من الرياضيين بشكل عام والنساء منهم بشكل خاص، وأن تتمكن من إثبات أن المرأة قادرة على الإنجاز في مختلف المجالات وفي أكثر من مجال في نفس الوقت.

نصيحة لفتيات عمان

تنصح آمنة الشرجي بنات وطنها باتخاذ القدوة ولكن أن يبتعدوا عن المقارنات، فكوننا بشر يعني أننا مختلفين في القدرات والمهارات والإمكانيات، وقد تكون المقارنات محبطة وإهدار للوقت والجهد الذي يمكنك استغلاله بشكل أفضل في تطوير الذات.

الدور الذي تطمح إليه ضمن رؤية ٢٠٤٠

تطمح آمنة إلى أن تساهم في تحقيق الرؤية عن طريق تنمية المحافظات والمدن المستدامة بحكم تخصصها الدراسي ومجال عملها. كما تطمح إلى أن تساهم في تعزيز حضور سلطنة عمان على الخريطة الرياضية في المحافل العالمية.

أســـارا

اللواتيا

المؤهل الدراسي
- الجامعة الملكية للموسيقى
- إدارة الأعمال
- دبلومة تنسيق الأزياء من Ual و NYIAD

@asarachic

تميزت المرأة العمانية دائما بأناقة فطرية، فهي امرأة تعرف كيف ترتدي لتؤثر. أسارا اللواتيا هي مثال لامرأة عمانية أصيلة مبدعة في مجال الجمال وتنسيق الأزياء.

مجال العمل والإنجاز

تعمل أسارا مؤثرة في نمط الحياة، وهي متخصصة في مجال تنسيق الأزياء والتجميل وكل ما يهم المرأة لتظهر في أبهى صورة وأفضل حالة.

بداية حياتها العملية

أحبت أسارا تنسيق الأزياء منذ صغرها فهو شغفها الحقيقي، وما أن أنهت دراستها حتى تفرغت لدراسة هذا المجال وتنمية موهبتها. ترى أسارا أن مستشار المظهر هي مهنة هامة ومؤثرة وليست سهلة، فلا بد أن تعرف جيدا الأسس والقواعد التي تسير عليها وتطبقها باحترافية على العميل الذي أمامها.

بدأت الفكرة تتبلور في ذهنها عندما وجدت أنها هدف للكثير من الرسائل التي ترغب في استشارتها حول تنسيق الأزياء. فأحبت أن تستثمر دراستها وشغفها عبر وسائل التواصل الاجتماعي لنقل موهبتها للناس.

إنجازها الأكبر

تفخر أسارا بمشاركتها في برنامج تحدي الفاشونيستا الذي تقدمه المذيعة الشهيرة جويل على شبكة MBC. كما أنها حصلت على جائزة المرأة لأهم شخصية في السوشيال ميديا عام ٢٠٢٠، وقد كانت خير سفيرة لسلطنة عمان عندما حصلت على جائزة ملكات الجمال العرب لعام ٢٠١٩ في القاهرة. كما تفخر بمشاركتها في قافلة عهد الخير التابعة لمؤسسة عهد للولايات المتضررة بإعصار شاهين وتراه جزءا هاما من واجبها المجتمعي.

قدوة أسارا ومصدر إلهامها

قدوة أسارا هي أمها فهي مصدر دعمها وإلهامها والصخرة الثابتة في حياتها التي تشعرها بالأمان وتقدم لها الدعم والتشجيع.

مقولة أساسية في مشوار حياتها

ومن يتوكل على الله فهو حسبه. هذه هي مقولتها المفضلة التي تطبقها في حياتها.

نقاط القوة في شخصية أسارا

ترى أسارا أن الثقة بالنفس والقدرة على التأثير في الآخرين هي صفات هامة لأي شخص يرغب في النجاح في هذا الوقت وخاصة عبر وسائل التواصل الاجتماعي. كما أن حسن التخطيط والتفرد والتميز في المحتوى الذي تقدمه هو نقطة هامة ساعدت على نجاحها وشهرتها.

التحديات التي واجهتها

من أهم التحديات التي واجهتها هو عدم تقبل البعض للمحتوى الذي تقدمه. على الرغم من كونه محتوى راقي لا يسيء للمرأة العمانية إلا أنها قد تعرضت للهجوم والإساءة الشخصية. لكنها واجهت هذا الهجوم بمحاولة تحقيق المزيد والمزيد من النجاح.

الأثر الذي تتمنى أن تتركه في المجتمع

تتمنى أسارا أن تنشر ثقافة تنسيق الأزياء بشكل واسع وأن تتمكن من نقل هذه الثقافة لجميع النساء في المجتمع. فالمرأة العمانية مشهورة منذ القدم بأناقتها المتفردة.

نصيحة أسارا لفتيات عمان

تنصح أسارا كل فتاة ترغب في دخول مجال تنسيق الأزياء أن تطور موهبتها وقدرتها وأن تعمل جاهدة لتحقيق العالمية وإبراز دورها الحضاري. فتمكين المرأة ساهم باقتدار في رفعة وتقدم سلطنة عمان حيث عملت بنجاح جنبًا إلى جنب مع الرجل. لذلك ينبغي على المرأة العمانية اقتناص هذه الفرصة والمشاركة دون خوف.

الدور الذي تطمح إليه ضمن رؤية ٢٠٤٠

تحلم أسارا اللواتيا أن تنجح في تسليط الضوء على الأزياء والنقوشات والألوان العمانية، وتصميم الحلى العمانية التقليدية وأن تغزو بها المحافل الدولية وتترك بصمة عمانية في الأسواق العالمية.

رحمة الريامية

المؤهل الدراسي

- بكالوريس الهندسة الكيميائية جامعة سنسيناتي
- ماجستير الهندسة البيئية

ruwaa.alghubaira

مجال العمل والإنجاز

تعمل رحمة في مجال إنتاج المنتجات الطبيعية والعضوية، وقد وظفت في هذه الشركة دراستها في الهندسة الكيميائية والبيئية والخبرات العملية التي اكتسبتها.

بداية حياتها العملية

حققت رحمة إنجازا كبيرا في دراستها الأكاديمية.

لذلك فقد رشحت لدراسة الماجستير في الهندسة البيئية في تخصصي الكيمياء والرياضيات. عملت رحمة في شركة بروكتر اند جامبل كمدير لوجيستي في البداية ثم نتيجة عملها الجاد فقد أصبحت مدير مبادرات السوق للأسواق العالمية النامية. ثم انتقلت إلى شركة اي مشرق كرئيس فريق عمليات شبكة الإمداد بالشركة.

إنجازها الأكبر

تفتخر رحمة الريامي بتأسيس رواء الغبيراء المختصة بإنتاج منتجات طبيعية وعضوية مستخلصة من الطبيعة العمانية والتاريخ العماني.

فقد تم تصنيع منتجات من الورد المحمدي وزيت اللبان وخشب الصندل والكركم وهي المنتجات التي تشتهر بها سلطنة عمان.

كما تفتخر بمشاركتها في المعارض العالمية مثل دبي اكسبو والرياض جاليري وغيرها.

كيف اختارت اسم رواء الغبيراء ؟

كلمة رواء تعني الجمال والبهاء وحسن المنظر، بينما جاءت كلمة الغبيراء من حديث الرسول صلى الله عليه وسلم: «رحم الله أهل الغبيراء –أي أهل عمان– آمنوا بي ولم يروني».

نقاط القوة في شخصية رحمة الريامي

عند قراءة هذه السلسلة الطويلة من الإنجازات تدرك أن صاحبتها تتمتع دون شك بالعزيمة والإصرار. كما أنها تتمتع بالذكاء الحاد الذي خولها تحقيق التفوق العلمي الباهر، والعقلية الإدارية التي مكنتها من النجاح في كل المناصب التي تقلدتها والنجاح في عملها الخاص.

التحديات التي واجهتها

الدراسة العلمية الطويلة والمناصب الإدارية التي عملت بها رحمة الريامي مليئة بلا شك بالتحديات اليومية. إلا أن العزيمة والإرادة هي السلاح الذي اختارت رحمة أن تتسلح به في هذه المسيرة.

الأثر الذي تتمنى أن تتركه في المجتمع

تهدف رحمة عبر رواء الغبيراء إلى تحقيق التنمية المستدامة من خلال استخدام مواد طبيعية موجودة بكثرة وغير معرضة للانقراض. كما أنها تستخدم تغليف صديق للبيئة ومتاح لإعادة الدوران للحفاظ على البيئة.

نصيحة رحمة الريامي لفتيات عمان

لمن ترغب في خوض مجال العمل الخاص، عليها أن تتحلى بالصبر والقدرة على بذل الجهد. فالمشوار طويل ويحتاج إلى الكثير من العمل والمجهود.

الدور الذي تطمح إليه ضمن رؤية ٢٠٤٠

تطمح رحمة الريامي إلى التوسع في الأسواق المحلية والإقليمية والعالمية والوصول بمنتجاتها إلى العالمية لتسليط الضوء على الصناعة المحلية والمنتجات الخام العمانية التي تجود بها هذه الأرض الطيبة.

الدكتورة

آنا ماريا

أنيدو سيرانو

المؤهل الدراسي

- الطب والجراحة، دكتوراه في الطب، عضو المجلس العربي الطبي تخصص الأمراض الجلدية والتناسلية.

dr_amas_official

على الرغم من أنها ولدت في كوبا، إلا أن الدكتورة آنا تعتبر نفسها امرأة عمانية، وهي فخورة جداً بذلك.

مجال العمل والإنجاز

عملت د آنا في المجال الطبي كطبيبة وأكاديمية وباحثة وإدارية وسيدة أعمال. وهي لا تزال تجد شغفها في تدريس طلاب الطب في جامعة السلطان قابوس وتشعر بالفخر بهم وبخدمتهم لوطنهم.

كما أنها تدرس أطباء الأمراض الجلدية المقيمين جزء من مسؤولياتها مع المجلس العماني للتخصصات الطبية (OMSB)، بالإضافة إلى حماسها لإجراء الأبحاث في المجال الطبي والتجميل.

ساهمت د آنا في القطاع الصحي الحكومي والخاص في سلطنة عمان، على المستويات الإدارية ومراقبة الجودة. فلديها ٣٣ عامًا من الخبرة في المجال الطبي، و٢٨ عامًا كطبيبة للأمراض الجلدية. بالإضافة إلى خوضها تحد جديد كسيدة أعمال عمانية ناجحة.

كيف بدأت حياتها العملية؟

بعد أن أنهت كلية الطب، بدأت العمل كطبيبة أسرة. ثم استكشفت شغفها في مجال تخصص الأمراض الجلدية.

أعظم إنجاز تفخر به:

كابنة لكبير تقني الكيمياء الحيوية، أمضت الدكتورة آنا الكثير من سنواتها الأولى في المستشفيات. لذلك، طورت شغفها المبكر بالطب. وتفخر بنجاحها كطبيبة أمراض جلدية معتمدة، وأكاديمية، ومحررة مشاركة في المراجع الطبية، وسيدة أعمال، ومؤسسة مشاركة والرئيسة التنفيذية المشاركة لمركز سانديان للأمراض الجلدية للتجميل بالليزر وطب الأسرة، وأم ، وسيدة فريدة من نوعها ، وامرأة إيجابية تتطلع يوماً بعد يومٍ إلى مستقبلٍ أفضل.

قدوتها وإلهامها

امرأة تقول دائما «كل واحد منا يحتاج إلى إظهار مدى اهتمامه بالآخرين، وبذلك، فإننا جميعاً نعتني بأنفسنا»

–ديانا أميرة ويلز–

اقتباس أساسي في رحلة حياتك

التحديات هي الهدايا التي تجبرنا على البحث عن مركز ثقل جديد. لا تحارب تلك التحديات، ما عليك سوى العثور على طريقة جديدة للنهوض»

أوبرا وينفري–

ما هي نقاط قوتك الشخصية

كطبيبة ناجحة، يجب أن تكون مستمعة جيدة ولطيفة. كونها واثقة ومصممة وشجاعة فإن ذلك ساعدها في حياتها المهنية الطويلة للتغلب على الكثير من العقبات.

التحديات التي واجهتها في بداية حياتها المهنية

كان التحدي الأكبر هو العمل في منطقة بعيدة جدًا في كوبا كطبيبة أسرة. حيث واجهت الكثير من التحديات والمشاكل التي تحتاج إلى مهارات خاصة.

التأثير الذي ترغب في تركه

تأمل الدكتورة آنا أن تظهر دعمها المتواضع للمرأة العمانية في جميع المجالات التي تساعد على تمكينها لتصبح قدوة يحتذى بها في المجتمع، لأن من أفضل الهدايا المغلفة التي يمكن أن نقدمها، هي هدية مشاركة أنفسنا.

نصيحتها للشباب العماني

التركيز والاستقامة والعمل الجاد هي مفاتيح حاسمة للتطور. ممارسة التفكير الإيجابي وتعزيز ذكائهم العاطفي سيرفعهم إلى مستوى عالٍ على الصعيدين المهني والشخصي.

ما هو الدور الذي تطمح إليه في رؤية ٢٠٤٠

إن الدور الذي تطمح إليه في رؤية عام ٢٠٤٠ هو ذلك الهاشتاج الحماسي للغاية الذي أطلقته بنفسها وهو educationforoman على جميع المستويات ولجميع الأعمار لدعم عُمان والشعب العماني. كما تطمح لأن تكون قدوة للشباب والنساء العمانيات، في كل مجالات نجاحها.

وكذلك تمكين نمو القطاع الخاص وبالتالي تعزيز دور القطاع الخاص في خلق فرص عمل للشباب والفتيات العمانيات.

نهاد الكندي

المؤهل الدراسي

- بكالوريوس علم الأحياء الدقيقة تخصص الكيمياء وعلم الحيوان
- دبلوم المكتبات الطبية من جامعة السلطان قابوس

nihad_m_alkindi

مجال العمل والإنجاز

نهاد هي إعلامية ومذيعة برامج ناجحة في إذاعة مسقط، وفي الوقت نفسه هي مدربة معتمدة من البورد الأمريكي في التسويق والتطوير الذاتي، وكاتبة قصص قصيرة ومقدمة برامج على اليوتيوب.

بداية حياتها العملية

دخلت نهاد مجال الإعلام منذ الصغر، فقد قدمت عدة حلقات من برنامج (نحو حياة أفضل) عن التعليم المدرسي، ثم قدمت برامج مع إذاعة السلطنة، وقدمت برنامج إذاعي هو (بين أجنحة الطيران). ابتعدت نهاد عن مجال الإذاعة لبعض الوقت ولكنها عادت لمصدر شغفها منذ الطفولة والتحقت بالعمل مع إذاعة مسقط FM لتقدم عدة برامج كان أولها برنامج (فنجان قهوة).

إنجازها الأكبر

تفتخر نهاد أن برنامجها (دردش مع نهاد) الذي تقدمه على قناة اليوتيوب الخاصة بها قدمها كإعلامية إلى الناس وفتح لها طريق النجاح.

كما تفتخر بالنجاح الذي حققه برنامج فنجان قهوة من إعدادها وتقديمها، وحصولها على جائزة الإجادة في السوشيال ميديا من قبل مجلة المرأة، واختيارها لتكون وجه الغلاف لمجلة شيك للإصدار الأول.

قدوة نهاد الكندي

تستلهم نهاد أفكارها من كل امرأة متميزة في عملها وشغوفة بتقديم الأفضل وذات فكر مختلف، كما أن قدوتها هي السيدة الجليلة بابتسامتها ورقي حضورها ودعمها الدائم للمرأة العمانية.

أما قدوتها في مجال الإعلام فهي الإعلامية أوبرا وينفري التي حققت بالصبر والإصرار ما ظنه الناس مستحيلًا.

مقولة أساسية في مشوار حياتها

كل يوم هو بداية لتجربة جديدة، وكل نهاية تجربة هي بداية لتجربة جديدة، فلا يأس مع الحياة.

نقاط القوة في شخصية نهاد الكندي

تتمتع نهاد بالإصرار والإرادة والنظرة الإيجابية لكل الأمور مهما كانت التحديات. كما أنها تمتلك القدرة على التركيز على الهدف والثقة بالنفس وفريق العمل. كونها تعمل في مجال تحبه وتشغف به يساعدها على تقديم الأفضل والتطوير والتعلم المستمر.

التحديات التي واجهتها

كان تقديم عمل مميز يقدمها للناس هو أصعب تحدي واجهته، وبفضل الله حاز برنامجها القبول من الجمهور. كما أنها واجهت الكثير من مسببي الإحباط والسلبيين، إلا أنها استمرت في عملها بشغف دون توقف.

الأثر الذي تتمنى أن تتركه في المجتمع

السمعة الطيبة والعمل الصالح هو الأثر الذي ترغب نهاد في تركه. كما تتمنى أن تكون مصدر إلهام لبنات وطنها بتقديمها لبرامج تخدم المجتمع والمرأة والأسرة العمانية، وأن تكون من نساء عمان اللاتي يفتخر بهن الوطن.

نصيحة لفتيات عمان

الإعلام هو رسالة الوطن التي تعترف بهويته وتحمل رؤيته. لذلك، تنصح نهاد كل من ترغب في دخول هذا المجال أن تكون سفيرة الوطن بالكلمة والفكر وأسلوب الطرح، وأن تكون متميزة في كل خطواتها وتضع أهداف مرسومة بعناية وتثق بنفسها وقدراتها.

كما تنصحهن بالابتعاد عن التكرار والتقليد، ووضع بصمة خاصة والحفاظ على الابتسامة والتواضع وأناقة المظهر.

الدور الذي تطمح إليه ضمن رؤية ٢٠٤٠

تتمنى نهاد أن تكون ضمن مؤسسي الإعلام الحديث الذي يخدم الوطن وشبابه، وتقدم فكر مواكب للإعلام العالمي مع المحافظة على الهوية العمانية التي تتناسب مع رؤية ٢٠٤٠.

سحر العوفي

المؤهل الدراسي
- بكالوريوس علوم الحاسب- جامعة السلطان قابوس

sahar_alaufi

مجال العمل والإنجاز

تعمل سحر في مجال إدارة الأعمال وتصميم الأزياء، وقد مزجت بينهما بذكاء وإبداع.

بداية حياتها العملية

بدأت سحر حياتها العملية في مجال إدارة الأعمال التي كانت مهنة عائلية

فعائلتها تعمل في مجال التجارة. أحبت سحر أن تضع لمستها الخاصة في العمل فقد بحثت دائما عن طرق للتجديد والابتكار. بينما كانت لديها هواية تصميم الأزياء وشغف خاص بهذا المجال، ثم أتاها الإلهام الداخلي لتتوجه إلى مجال تصميم الأزياء وتبدع فيه.

إنجازها الأكبر

تعد سحر أبناءها الثلاثة هم أصل فخرها واعتزازها، وهي ترى أن نجاحها في بناء أسرة هو أعظم إنجازاتها.

قدوة سحر العوفي

والدتها الغالية هي قدوتها في الحياة، كما أن الحب في حياتها هو مصدر الإلهام والإبداع.

مقولة أساسية في مشوار حياتها

I Design to heal with love & beauty

نقاط القوة في شخصية سحر العوفي

تتمتع سحر بإيمان شديد بالله، وثقة كبيرة في قدراتها ونفسها. كما أن قوة الشخصية والإصرار وعدم التراجع ساعدوها في شق طريقها وسط معترك الحياة العملية. بينما صفاتها الإيجابية مثل التفاؤل والحب والرغبة بالنجاح والتميز وعدم التقليد مكنوها من صنع بصمة مميزة في مجال تصميم الأزياء.

التحديات التي واجهتها

في البداية واجهت سحر تحدي قلة الخبرة العملية في المجال، كما عانت من عدم وضوح الرؤية والتشويش الخارجي الذي أدى إلى اتخاذ قرارات خاطئة في بعض الأحيان. ولكن مع اكتساب الخبرة العلمية والعملية أصبحت الرؤية أكثر وضوحًا وتمكنت من التركيز بشكل أكبر على إنجاح مشروعها الخاص.

الأثر الذي تتمنى أن تتركه في المجتمع

تحب سحر أن تشيع الحب والتسامح والتفاؤل والسعادة حولها، وتتمنى أن تصبح قدوة لبنات وطنها كأم وزوجة ناجحة ومصممة أزياء ورائدة أعمال. كما تتمنى أن تترك أثر في أولادها يحفزهم لمواصلة المشوار مهما كثرت العقبات التي يواجهونها.

نصيحة سحر العوفي لفتيات عمان

اختبري نقاط قوتك واستغليها جيدا، ثقي في قراراتك وواصلي الطريق مهما كانت عقباته إذا كنت حقًا مؤمنة بمهاراتك. ابتعدي عن التقليد وكوني متفردة وقيادية.

الدور الذي تطمح إليه ضمن رؤية ٢٠٤٠

تطمح سحر إلى المواصلة ببناء شركات حول العالم تنطلق من سلطنة عمان، وأن تكون امرأة عمانية قوية يحتذى بها، كما تطمح أن تشرف بلدها في المحافل الدولية في مجال الأزياء وإدارة الأعمال، وترى منتجاتها العمانية تصل إلى جميع الدول.

الشيخة الدكتورة

أمـــل

آل فنة

المؤهل الدراسي

- بكالوريوس الطب من جامعة السلطان قابوس
- البورد في تخصص النساء والتوليد
- زميل جامعة بيرن للمناظير النسائية
- برمنجهام للحقن المجهري وأطفال الأنابيب
- أفنا علم الأجنة
- المعهد الأمريكي للتجميل النسائي

_hopewomencenter

مجال العمل والإنجاز

أسست الشيخة الدكتورة أمل آل فنة مؤسسة الأمل لصحة المرأة

بداية حياتها العملية

بدأت د أمل حياتها العملية بعد التخرج من كلية الطب، وقد اختارت تخصص النساء والتوليد إيمانا منها بأهمية تعزيز صحة المرأة والاهتمام الطبي بها فهي اللبنة الداعمة للأسر والتي لا تقوم إلا بوجود النساء.

إنجازها الأكبر

تفتخر الشيخة الدكتورة أمل آل فنة بحصولها على شهادة الدكتوراه في علم الأجنة من الجامعة الوطنية في أثينا باليونان.

قدوة الشيخة د أمل آل فنة

تعلمت د أمل أهمية العمل الجاد المثمر والدؤوب من سيرة جدها الشيخ الجليل مبارك علي الرزيقي رحمه الله.

مقولة أساسية في مشوار حياتها

الامل وقود العمل.

نقاط القوة في شخصية الشيخة الدكتورة أمل آل فنة

تتمتع د أمل بالهدوء والابتسامة اللطيفة التي تمكنها من كسب قلوب السيدات ونيل ثقتهن بالإضافة إلى الكاريزما والتمكن في مجالها العلمي.

التحديات التي واجهتها

ترى د أمل أنها من المحظوظات اللاتي حباهن الله بأسرة داعمة مشجعة للعلم والعطاء، فقد قدمت لها أسرتها الدعم والمساندة. كما أن سلطنة عمان تتمتع بقادة حكماء نبلاء سهلوا الكثير من العقبات ويسروا الطريق لكل من يريد رفعة هذا البلد.

الأثر الذي تتمنى أن تتركه في المجتمع

تتمنى د أمل أن تترك طيب الأثر بمشاركتها في زيادة الوعي الكامل بصحة المرأة وخروج أجيال تتمتع بوافر الصحة والعافية.

نصيحة لفتيات عمان

العلم هو سلاح الأجيال القادمة، لا تستسلمي للظروف أو العقبات فالتعليم الذاتي له نتائج مبهرة.

الدور الذي تطمح إليه ضمن رؤية ٢٠٤٠

تطمح الشيخة الدكتورة أمل آل فنة أن تكون سلسلة مستشفيات الأمل للتوليد والصحة الإنجابية جزءا هاما في مستقبل هذا الوطن العظيم يساعد على زيادة التوعية بصحة المرأة وتوفير الخدمات في شتى أنحاء البلاد.

سلوى الغافري

@salwabeautycentre

مجال العمل والإنجاز

تعمل سلوى في مجال التجميل فهي تمتلك مركز تجميل وسبا حقق شهرة واسعة في وقت قياسي حتى أصبح من أفضل المراكز في البلاد.

بداية حياتها العملية

بدأت سلوى الغافري عملها قبل ١٠ سنوات، فهي تتمتع بشغف كبير وحب لمهنة التجميل والعناية بالبشرة وبكل ما يخص جمال المرأة.

إخلاصها لعملها مكنها من افتتاح مركز تجميل متكامل في عام ٢٠١٦، والذي توسع ليصبح وجهة مشهورة لكل امرأة تبحث عن العناية الفاخرة والدلال.

إنجازها الأكبر

تفتخر سلوى الغافري بأنها دخلت مجال الأعمال في سن صغيرة، فهي رائدة أعمال شقت طريقها إلى التجارة والعمل الخاص وهي في عمر الثانية والعشرين.

كما أنها حصلت على شهادات تدريب ودورات مكياج من أكبر خبراء التجميل العالميين في لبنان والبرازيل والخليج.

قدوة سلوى الغافري

تسعى سلوى إلى أن تكون قدوة في مجال التجميل والعناية بالمرأة، ومصدر إلهامها الدائم هو محبة الناس لها والسعادة التي تتمكن من رسمها على وجوههم.

مقولة أساسية في مشوار حياتها

رأيت القناعة رأس الغنى.

نقاط القوة في شخصية سلوى الغافري

العزيمة والإرادة والسعي المستمر، كلها نقاط ومهارات ساعدت سلوى على تنمية وتطوير نفسها ومجال عملها. كما أنها لا شك تتمتع بقدر كبير من الشجاعة هو الذي مكنها من شق طريقها إلى العمل الخاص في هذا العمر المبكر.

التحديات التي واجهتها

مجال العمل الذي اختارته سلوى يتمتع بقدر كبير من التنافس، لذلك لا بد من أن تقدم أفضل الخدمات للتنافس على القمة. كما أن الإدارة والعمل الخاص تنطوي على الكثير من التحديات المستمرة.

الأثر الذي تتمنى أن تتركه في المجتمع

تتمنى سلوى الغافري أن تترك أثر طيب في المجتمع كامرأة عمانية مكافحة استطاعت تحقيق أهدافها وطموحاتها، قبل أن تكون رائدة أعمال وخبيرة مكياج متخصصة.

نصيحة سلوى الغافري لفتيات عمان

تنصح سلوى بنات بلدها أن يكافحن للوصول إلى الهدف، فالعقبات في البداية تكون صعبة إلا أنها مع مرور الوقت تصبح أكثر سهولة وتصبحين أكثر خبرة في تخطيها. لذلك، إياك والاستسلام وفتور الهمة.

الدور الذي تطمح إليه ضمن رؤية ٢٠٤٠

تطمح سلوى الغافري أن تكون رائدة أعمال في كل ما يخص المرأة، وأن تكون قدوة ومثال يحتذى به لبنات بلدها اللاتي يرغبن في خوض هذا المجال.

جواهر الغيلاني

المؤهل الدراسي
■ بكالوريوس في ادارة الموارد البشرية

@jawhara.lane

من قلب محافظة صور، جاءت هذه الجوهرة لتتلألأ في عالم الإدارة والتسويق وتستثمر قدراتها ومواهبها الإدارية المتميزة. جواهر الغيلاني، المرأة العمانية التي أثبتت أن الإدارة فن تجيده النساء كما يبرع فيه الرجال.

مجال الإنجاز

الإدارة هو المجال الذي احترفته جواهر، فأصبحت الآن مسؤولة عن أكثر من ٦٥ مصممة وتاجرة تحت سقف واحد.

كان حسن الإدارة والتسويق هو كلمة السر التي مكنتها من تحقيق الأرباح ورضا المشتركين، وهو ما تراه إنجازها الحقيقي.

تؤمن أن تطوير الإدارة والحرص على التجدد والتطوير المستمر والاستمرارية هو سلاحها الأساسي للبقاء والاستمرار.

كيف بدأت حياتها العملية؟

بعد زواجها، تولت إدارة بوتيك الورد الذي يمتلكه زوجها، وبرعت في مجال التسويق الالكتروني والتواصل مع الزبائن وتنظيم جلسات التصوير.

لذلك في يناير ٢٠٢١، ترجمت حبها للتجارة بتدشين مشروعها الخاص وسط تشجيع كبير من زوجها وأهلها.

إنجازها الأكبر

تفتخر بقدرتها على النجاح في ظروف صعبة للغاية، فقد تمكنت من تحقيق النجاح وسط ظروف جائحة كورونا التي أطاحت بكيانات تجارية قوية قائمة منذ سنوات طويلة.

قدوتها ومصدر إلهامها

نظرًا لأن حدودها هي السماء، فهي لا تحتذي بملهم واحد فقط. لذلك فهي ترى في كل شخص ناجح في الحياة قدوة تستحق التقدير، وتفكر في إنجازاته الفريدة وكيف يمكنها التعلم منها، كما تقدر بشكل خاص كل امرأة تسعى جاهدة لتحقيق أحلامها.

مقولة أساسية في مشوار نجاحها

تردد في نفسها دائماً «أحبي نفسكِ كما أنت، فحب النفس ليس بأنانية، بل هو من أجل الاستمرار في العطاء والعمل والإنجاز، لأن الحب عطاء. وكوني كما أنتِ، فكل نسخة مختلفة تحمل في طياتها العديد من التجارب والمحطات المشرقة المشرفة، واجعلي قلبكِ ينبض حبا وشغفا وطموحا وعطاء، فقلب الأنثى خُلق ليكون دائما جميلا".

التحديات التي واجهتها في بداية مسيرتها

رغم كثرة التحديات التي واجهتها، إلا أنها تغلبت عليها بالعزيمة والإصرار والتركيز على الهدف فقط. كان اتخاذ قرار بدء مشروعها الخاص هو أول تحد حقيقي واجهها، لأن المستقبل كان غامضا في فترة الوباء. إلا أنها وثقت ببصيرتها وقررت البدء، فكان النجاح حليفها بفضل الله.

الأثر الذي تطمح أن تتركه في المجتمع

على الرغم من أن هذا السؤال به الكثير من المسؤولية المجتمعية، إلا أنها تحب دائما أن تترك أثرا طيبا فيمن حولها. فالحياة الاجتماعية بها الكثير من التعاملات، ولا سبيل لترك أثر طيب إلا بالمعاملة الحسنة والسمعة الطيبة التي لا تنمحي أبدا، وهو السبيل لأجر لا ينقطع حتى بعد رحيل صاحبه .

نصيحة جواهر لبنات عمان

النصيحة التي توجهها إلى أي فتاة تفكر خوض عالم العمل هي البحث عن مجال شغفها واهتمامها، فالعمل يستهلك الكثير من وقتك وسيكون عليك الاجتهاد والمثابرة. كما تنصحهن بالعمل الدؤوب والبدء من الصفر لتصل إلى القمة.

ومن أهم النصائح التي أفادتها شخصياً هو التطوع في المجالات المتنوعة، فهذا سوف يكسبها الكثير من الخبرات والمهارات، كما ستتمكن من ترك أثر إيجابي في المجتمع وتبادل الخبرات وبناء العلاقات التي سوف تفيدها لاحقاً في حياتها المهنية.

دورها في رؤية ٢٠٤٠

تمتلك جواهر الكثير من الطموح الذي لا يستسلم لليأس والكسل، لذلك فهي تحاول أن تكون على دراية كاملة بالرؤية المستقبلية للبلاد وركائزها. وتسعى إلى توسعة أعمالها وتعزيز نجاحها، كما تطمح إلى أن يكون مشروعها هو الاختيار الأول لكل امرأة في السلطنة ترغب في دخول عالم الأعمال، وأن تتمكن من تقديم الدعم والمساندة للمرأة العمانية لتحقيق أهدافها.

ولتحقيق هذا الدور، فهي تعمل على تطوير نفسها على الدوام، وكذلك المشاركة في تطوير المجتمع، وتضع خطط وأهداف مدروسة لكي تتمكن من تنفيذ ما تطمح إليه.

المهندسة

أسماء اليعربية

المؤهل الدراسي

- بكالوريس في هندسة كيميائية

basket.of.happiness

مجال العمل والإنجاز

تعمل أسماء اليعربي في مجال التصميم الذي يناسب ميولها الفنية ومواهبها الإبداعية.

بداية حياتها العملية

بدأت أسماء في هذا المجال كهواية تنمي موهبتها في التصميم والرسم.

ثم بعد ذلك امتهنت تصميم البطاقات وترتيب التوزيعات وازداد شغفها وإعجابها بهذا المجال مما دفعها إلى التفرغ ووضع كل طاقتها بهذا العمل.

إنجازها الأكبر

تفتخر أسماء اليعربي بأنها استطاعت في وقت قصير تحقيق نجاح كبير في مجال التصميم، فقد أصبحت تمتلك معمل خاص متخصص في تصميم البطاقات والمطبوعات والتطريز بجودة عالية.

قدوة أسماء اليعربي ومصدر إلهامها

ترى أسماء في أهلها قدوتها ومصدر الإلهام، فدعمهم لها وتشجيعهم المستمر كان أحد أهم عوامل النجاح التي حباها الله بها.

مقولة أساسية في مشوار حياتها

وراء كل صبر أمور كثيرة جميلة، فلنصبر لعلنا نرزق ما نريد.

نقاط القوة في شخصية أسماء اليعربي

من أهم نقاط القوة التي تتمتع بها أسماء هي الثقة بالنفس التي مكنتها من خوض غمار هذا المجال والعمل بعزم وتصميم. كما أنها تتمتع بالمصداقية في العمل والتي أهلتها لنيل ثقة العملاء وأصبحت اختيارهم الأول.

التحديات التي واجهتها

واجهت أسماء في بداية حياتها المهنية صعوبات في استخراج التصاريح وإنهاء الخطوات الروتينية التي تخللتها الكثير من التعقيدات. كما أن فترة جائحة كوفيد أدت إلى توقف العمل لفترة طويلة من الوقت. إلا أنها استطاعت إعادة إحياء مهنتها الناجحة والحفاظ على مكانتها والنجاح الذي حققته.

الأثر الذي تتمنى أن تتركه في المجتمع

تتمنى أسماء أن تترك أثر طيب من أخلاق وسلوك في كل من تتعامل معه، وأن تنجح في إدخال السرور على قلوبهم خاصة في مناسباتهم المميزة.

نصيحة أسماء اليعربي لفتيات عمان

تعلمي شيء جديد كل يوم، ولا تنتظري المدح لتشعري بالسعادة، ولكن اعملي واسعي وكافحي لكي تحصلي على السعادة والرضا وحب العمل.

الدور الذي تطمح إليه ضمن رؤية ٢٠٤٠

تطمح أسماء إلى أن تشارك في تحقيق ازدهار ورقي ورفعة هذا البلد، فمستقبل هذا الوطن العريق هو أجياله القادمة التي تحلم أسماء بأن تساعد في توفير الدعم لهم وتحقيق طموحهم.

ديبورا الهوتي

المؤهل الدراسي
■ ماجستير القيادة التربوية من جامعة تشيشيستر بالمملكة المتحدة

debalhootiofficial

مجال العمل والإنجاز

تعمل ديبورا في مجال التربية والتعليم منذ ٢٠ عامًا، وفي مجال الأعمال منذ ١٥ عاما. تعد مساهماتها في تعليم الطلاب في مختلف المستويات والاستمرار في التعلم وتحسين مهاراتها طوال مسيرتها المهنية هي أعظم إنجازاتها.

وقد استغلت خبراتها في مجال الأعمال وأنشأت مركز ساندیان للأمراض الجلدية والتجميل وطب الأسرة مع شريكتها د. آنا سيرانو. كما حازت على جائزة أفضل مركز للأمراض الجلدية في عمان لعام ٢٠٢٠، وأنشأت صيدلية ساندیان على الرغم من جائحة كورونا.

بداية حياتها العملية

عملت ديبورا في مجال الأعمال التجارية في كندا والهند وسلطنة عمان، وقد صعدت السلم من أسفله حتى أصبحت سيدة أعمال والرئيس التنفيذي المشاركة لمركز ساندیان للأمراض الجلدية والتجميل وطب الأسرة.

قدوة ديبورا الهوتي ومصدر إلهامها

تعترف ديبورا أن والدتها، وينيفريد دافني فونسيكا، هي قدوتها ومصدر إلهامها. فقد كانت امرأة استثنائية مليئة بالقوة والشجاعة. على الرغم من ترملها في سن مبكرة، فقد عملت في العديد من الوظائف حتى تتمكن من إعالة أسرتها.

مقولة أساسية في مشوار حياتها

«يجب أن تكون أنت التغيير الذي ترغب في رؤيته في العالم» مهاتما غاندي.

إذا كنت ترغب في تشجيع الناس وتحفيزهم افعل ذلك بنفسك.

نقاط القوة في شخصية ديبورا

ترى ديبورا أن كونها شخص إيجابي هو أكبر نقاط قوتها. كما سمحت لها مهاراتها التنظيمية الفريدة بالتغلب على أي تحد، وإيجاد الحل الأفضل في النهاية.

التحديات التي واجهتها

واجهت ديبورا الكثير من التحديات في مجال العمل، فهي لم تكن امرأة أعمال فقط بل كانت زوجة وأم وأخت وغير ذلك من المسؤوليات الكثيرة الملقاة على عاتقها. لذلك، كان تحقيق التوافق بين كل هذه الأدوار تحدياً كبيرا.

الأثر الذي تتمنى أن تتركه في المجتمع

الإرث الذي ترغب في تركه للمرأة العمانية هو بصمتها في الحياة ومساهمتها في تمكين المرأة العمانية، والأشخاص اللذين تمكنت من دعمهم خلال هذه الحياة.

نصيحة ديبورا لفتيات عمان

أفضل نصيحة تقدمها ديبورا لبنات عمان هي الاستمرار في التعلم واكتساب المهارات طوال حياتهم. التعلم هو الذي يجعل الحياة تستحق العيش.

الدور الذي تطمح إليه ضمن رؤية ٢٠٤٠

تؤمن ديبورا بالرؤية المستقبلية لعمان كدولة نمو وتطور. عندما تبدأ الشركات الصغيرة في النمو والتطور وخلق الوظائف والفرص، فهذا يدل على أن بلدًا ما ينمو على مستوى القاعدة الشعبية. إنه لشرف كبير أن ساندیان تشارك في هذا النمو.

عايدة

ميران

المؤهل الدراسي
■ بكالوريوس إدارة الأعمال مع مرتبة الشرف

@lulita_fashion

مجال العمل والإنجاز

تعمل عايدة البلوشي في مجال تصميم الأزياء وتصميم الحلويات، وهي صاحبة ماركة لوليتا ذائعة الصيت.

بداية حياتها العملية

بدأت فكرة لوليتا بحلم صغير في مجال تصميم الأزياء وتنسيق الحلويات، فقد بدأت كنشاط منزلي حتى عام ٢٠١٢

ثم تطورت الفكرة لتصبح ماركة عمانية مميزة بلمساتها الخاصة المختلفة عن المعتاد. ففي كل تصميم هناك قصة وحكاية، لكي تكون المرأة العمانية خاصة والعربية والخليجية بشكل عام مميزة بشكل راقي.

إنجازها الأكبر

ترى عايدة أن كل محطة وصلت إليها هي إنجاز كبير، فهي تعطي كل شغفها واهتمامها وحبها إلى كل محطة تعمل عليها، سواء كانت تصميم أو مجموعة أو عرض أزياء فكل منها تراه إنجاز كبير تفتخر بتحقيقه.

قدوة عايدة البلوشي

تقول عايدة أن قدوتها ومصدر إلهامها الأول هو جلالة السلطان قابوس رحمه الله الذي اشتهر بأناقته وإطلالاته الساحرة. فقد خصصت مجموعة من تصميماتها أطلقت عليها اسم «الأسطورة» وكانت هذه المجموعة مستوحاة من مقتنياته أو ما عرف عن شخصيته، وتم عرض هذه المجموعة في عرض أزياء فخم لمجلة أناقتي في عام ٢٠٢٢.

مقولة أساسية في مشوار حياتها

عندما تثقين بقدراتك سيثق الناس بإنجازاتك.

نقاط القوة في شخصية عايدة البلوشي

مصدر قوة عايدة البلوشي هو إيمانها، بالله أولا وبقدراتها ثانيا. فهي موقنة من أنها قادرة على تخطي الصعاب مهما واجهتها، فهي تتمتع بالصبر والعزيمة. كما أنها تحاول التقدم إلى الأمام وتخطي كل أزمة بإنجاز أكبر وأفضل. كما تحاول التميز دائما بأفكار جديدة مختلفة عن العادة.

التحديات التي واجهتها

واجهت عايدة الكثير من التحديات لأنها بدأت من الصفر، فإصدار اسم الماركة واختيار الاسم والموقع ومحاولة الوصول إلى أكبر شريحة من المجتمع، والحفاظ على جودة عالية كعلامة تجارية عمانية مميزة. بالإضافة إلى الصعوبات المادية ومحاولة التوفيق بين العمل الخاص والعمل الرسمي. ولكن كل هذه التحديات تخطتها بالعمل الجاد وتنظيم الوقت.

الأثر الذي تتمنى أن تتركه في المجتمع

تتمنى عايدة أن تكون لوليتا ماركة عمانية عالمية تفتخر بها البلاد، وأن تكون تصاميمها واجهة عمان في الداخل والخارج. كما تحلم بأن يشار إليها بالبنان ويقال أن ابنة عمان شرفتها في كل المحافل.

نصيحة عايدة البلوشي لفتيات عمان

تنصح عايدة كل من تفكر في دخول عالم تصميم الأزياء بالصبر وعدم الاستسلام مهما تعرضن للإحباط. كما تنصحهن بالثقة بقدراتهن والسعي الدائم لتطوير مهاراتهن.

الدور الذي تطمح إليه ضمن رؤية ٢٠٤٠

تحلم عايدة أن يكون لديها مدرسة لتصميم الأزياء لتخرج كفاءات ومبدعين في هذا المجال. وأن تستقطب هذه المدرسة مبدعين من كل أنحاء العالم لكي نطلعهم على ثقافاتنا وموروثاتنا العمانية الأصيلة التي تميز هذه البلاد عن غيرها.

الدكتورة

لُجين

المشايخية

المؤهل الدراسي

- بكالوريوس طب وجراحة الفم والأسنان

@dr.lujainita

مجال العمل والإنجاز

تعمل د. لجين في مجال طب وجراحة الفم والأسنان الذي ترى أنه يوافق ميولها الفنية، فهي في الوقت نفسه رسامة وعازفة كاليمبا.

بداية حياتها العملية

بدأت د. لجين عملها كطبيبة أسنان بعد تخرجها من الكلية، ولكنها لطالما شعرت أنها شغوفة بالفنون المتنوعة لذلك فهي تتمتع بالرسم والعزف وغير ذلك من الفنون. وترى أن الفن هو الطريقة التي تعبر بها عن نفسها وأن طب الأسنان هو نوع من الفنون بحد ذاته.

إنجازها الأكبر

تفتخر د. لجين بأن مراجعي عيادتها يتميزون عن غيرهم بمظهر أسنانهم. فهي تتمكن من صنع جماليات مفصلة عليهم وليست نسخ معدلة من الآخرين. حسها الفني يجعلها تحرص على تحسين الجماليات لتكون منسجمة مع الوجوه والشخصيات المختلفة. وهذا الإنجاز هو أكبر ما تفخر به أمام ذاتها وأمام المجتمع.

قدوة د. لجين المشايخية

التجارب الشخصية والمهنية التي مرت بها واللحظات التي تقضيها مع عملائها هي مصدر إلهامها الرئيسي والتي تدفعها إلى البحث عن الأفضل دائما.

مقولة أساسية في مشوار حياتها

لا تدع الآخرين يخبرونك بما لا تستطيع تحقيقه.

نقاط القوة في شخصية د. لجين

تتمتع د لجين بالشغف والموهبة والمهارة، وهذه الصفات هي التي أعطتها نتائج مؤثرة في عملها وأبرزت أهدافها القيمة. فهي تمزج الفن والعلم والعاطفة بطريقة خاصة لكي تتمكن من الارتقاء نفسيا وروحيا في عملها. كما أنها تسعى للتطوير المستمر واكتشاف كل جديد في مجال عملها.

التحديات التي واجهتها

دراسة طب وجراحة الفم والأسنان هي دراسة تتطلب مستوى عال من المعرفة وكذلك المهارة اليدوية. فطبيب الأسنان عليه أن يمتلك عقل جراح ويد فنان. ولكن عندما يلتقي الفن والمعرفة تحت سقف واحد، يتولد الكثير من الجمال والإبداع. إلا أنها مهنة صعبة للغاية وتتطلب الكثير من الخبرة والممارسة.

الأثر الذي تتمنى أن تتركه في المجتمع

تتمنى د لجين أن تكون سببا في وجود مجتمع يتمتع بصحة مستدامة وجماليات سرمدية. فهي تؤمن بوجود هوية جمالية لكل إنسان، وتحرص من خلال عملها على إبراز هذه الهوية.

نصيحة د. لجين لفتيات عمان

من الأفضل أن تكوني مهنية ماهرة على أن تكوني مهنية مشهورة ولكن مضللة. لذلك، عليك أن تسعي دومًا، فإنه ليس للإنسان إلا ما سعى.

الدور الذي تطمح إليه ضمن رؤية ٢٠٤٠

تطمح د. لجين أن تكون جزءا من النهضة الفكرية للصحة والجماليات وأن تساعد على ارتقاء هذا المجال نحو منظومة مزدهرة.

سيما
البلوشي

المؤهل الدراسي
- بكالوريوس المحاسبة

@seema_beauty_zone_spa

بصماتها المميزة ولمساتها الفنية في مجال التجميل لا يمكن إنكارها. من ولاية السيب، جاءت سيما البلوشي لتحقق نجاحًا عالميًا وترفع اسم بلادها عاليًا في المحافل الدولية.

مجال العمل والإنجاز

سيما هي صاحبة صالون Seema beauty zone and spa، وهي أول امرأة عربية وعمانية تشارك في أسبوع الموضة في لندن.

بداية حياتها العملية

بدأت الفكرة كمشروع منزلي صغير بعدما عززت سيما مواهبها بدراسة عالم التجميل والمكياج. وبعدما حقق المشروع نجاحًا كبيرًا خططت لاستثمار هذا النجاح وأنشأت صالونها الخاص. ولأنها تسعى إلى العالمية، تواصل سيما تنمية مهاراتها لتكون متميزة في كل ما يخص المرأة.

إنجازها الأكبر

تفتخر سيما بكونها أول امرأة عمانية بل عربية تشارك في أسبوع الموضة في لندن، كما تفتخر بالنجاح الكبير الذي حققته من الصفر تقريبا.

مقولة أساسية في مشوار حياتها

لا تستسلمي أبدا، ودائما أوجدي سببًا للاستمرار في المحاولة.

نقاط القوة في شخصية سيما البلوشي

تمتعها بالثقة بالنفس ساعدها على اتخاذ خطوة جريئة وصعبة هي خطوة العمل الخاص. كما أنها تمتلك حسن تخطيط ودراسة جيدة للأمور مكنتها من صعود سلم النجاح.

التحديات التي واجهتها

ترى سيما البلوشي أن التحديات هي أساس كل نجاح رغم صعوبتها، وقد واجهت في البداية صعوبات في التعامل مع العميلات ومع طاقم العمل، إلا أنها تمكنت بالعمل الجاد من كسب ثقتهم وتعاونهم، وهي لا تنكر أبدا أنهم كانوا ولا يزالون شركاء نجاحها.

الأثر الذي تتمنى أن تتركه في المجتمع

تحلم سيما بالتغيير الجذري فيما يخص الجمال. فهي ترى أن المرأة العمانية جميلة للغاية إلا أنها تحب أن تساعدها في كل خطوة للاعتناء بهذا الجمال. وتنبع رغبتها هذه من غيرتها وحبها لمجتمعها العماني مما يدفعها إلى التطور وجلب كل جديد في عالم الموضة والجمال.

نصيحة لفتيات عمان

تقول سيما أن الطريق للنجاح في هذا المجال ليس سهلًا، لذلك تنصح كل من ترغب في دخوله بعدم الاستسلام. فلا بد من الصبر والإخلاص والإرادة في العمل وبذلك سوف يصبحون ناجحين جدا.

الدور الذي تطمح إليه ضمن رؤية ٢٠٤٠

تطمح سيما إلى ان اكون رائدة اعمال صاحبة مشاريع متنوعة واساهم في رفد الاقتصاد الوطني بمشاريع متنوعة.

فايزة الشافعي

ROYAL MEDICAL COMPLEX

المؤهل الدراسي
- دراسة جامعية

@rmc_oman

بعدما عملت لفترة طويلة تحت مظلة العمل العائلي، فضلت فايزة الشافعي الاستقلال بعملها الخاص والبحث عن النجاح وتحقيق أهدافها الخاصة. لذلك، جاءت مسيرتها مليئة بالتحديات والطموح.

مجال العمل والإنجاز

تمتلك فايزة الشافعي المجمع الملكي الطبي في مسقط وصحار وهي المدير العام للمجمع.

كما أنها شريك في شركة أنابيب عمان المتحدة ومصنع الخلاوي للهندسة وإنتاج وتشكيل الحديد. بالإضافة إلى شراكتها في رويال سبا.

بداية حياتها العملية

بعدما انضمت فايزة لأعمال العائلة التي تشمل العديد من المؤسسات الخاصة، قررت أن الوقت قد حان لتحقيق أهدافها العملية، واضعة في عملها الخاص كل ما حباها الله به من ذكاء وإبداع، ومستغلة ميولها ودراستها الجادة لاحتياجات السوق والمرأة العمانية. لذلك قامت بتأسيس عيادة الجلدية والتجميل «المجمع الملكي الطبي».

إنجازها الأكبر

تعد فايزة حصولها على جائزة الإجادة كرائدة أعمال عمانية في القطاع الصحي الخاص هو إنجازها الأكبر الذي تفخر به. فهو دليل على مدى النجاح الذي حققته في مجالها الخاص.

قدوة فايزة الشافعي

تعترف فايزة أنها تسير على خطى والدها وأنه هو قدوتها في مجال ريادة الأعمال. فنجاحاته في هذا المجال هي التي أوجدت عندها الطموح للنجاح والتقدم منذ الصغر.

مقولة أساسية في مشوار حياتها

من الصعب أن تصل إلى أهدافك بعد الفشل إذا كنت تحاول بنفس الأسلوب والمهارات. وفقًا لهذه المقولة، تحرص فايزة على تنمية خبراتها وقدراتها على الدوام.

نقاط القوة في شخصية فايزة الشافعي

تتمتع فايزة بالعزيمة القوية والقدرة على مواجهة التحديات والأخطار. كما أنها تتمتع بالصبر وقوة التحمل، فحياة العمل مليئة بالعقبات والصعاب والطريق ليس دائما ممهدا. لذلك لا بد أن يتمتع المرء بالكثير من القوة والشجاعة والجلد.

التحديات التي واجهتها

من أهم هذه التحديات كان محاولة التوفيق والموازنة بين عملها الخاص والعمل الحكومي. لذلك، اضطرت فايزة في النهاية إلى التفرغ لعملها الخاص حتى تستطيع أن تكرس له كل طاقاتها ووقتها.

الأثر الذي تتمنى أن تتركه في المجتمع

ترى فايزة أن السعادة تكمن في معرفتك بأنك تركت بصمة، فهذا أمر يستحق التقدير والثناء. ومن أهم الأسباب التي تساعدك على ترك بصمة في الحياة هي تمتعك بالأخلاق الفاضلة والحميدة. لذلك، فهي تحرص على أن يبقى الأثر الطيب لها دائما في كل مكان.

نصيحة لفتيات عمان

الثراء الحقيقي ليس المال ولكن المعرفة، فالمعرفة هي سلاح رائد الأعمال الأقوى. لذلك، عليك أن تتوسعي في الإطلاع وجمع المعلومات عن المجال قبل الانطلاق فيه حتى تتمكني من تحقيق النجاح والمشي بخطوات واثقة على الدرب.

الدور الذي تطمح إليه ضمن رؤية ٢٠٤٠

تحلم فايزة بمجتمع يتمتع بصحة مستدامة وتترسخ فيه ثقافة أن الصحة مسؤولية الجميع. وأن يكون المجتمع العماني مصان من الأخطار ومهددات الصحة. لذلك فهي تحلم بترسيخ نظام صحي يتسم بالجودة والشفافية والعدل والمساءلة، وتدريب أنظمة وكوادر طبية تقنية ورعاية صحية وقائية وعلاجية ذات جودة عالية. ولتحقيق ذلك لا بد من توفر كوادر وقدرات وطنية مؤهلة ورائدة في المجال الصحي للنهوض بهذا المحور في سلطنة عمان.

نجمة البلوشية

المؤهل الدراسي
- شهادة في المحاسبة وإدارة الأعمال

aljasmin_boutique

مجال العمل والإنجاز

نجمة البلوشية هي مصممة أزياء عمانية ناجحة تمتلك بوتيك الجاسمين، وتحظى تصميماتها بشعبية جارفة.

بداية حياتها العملية

بدأت نجمة البلوشية حياتها العملية بتشجيع من زوجها، فقد كانت تفكر في دخول مجال العمل الخاص.

وكان دعمه وتشجيعه لها هو الحافز الذي ساعدها على دخول هذا المجال.

إنجازها الأكبر

تفتخر نجمة بفتح بوتيك كبير متخصص لعرض تصميماتها، وتعد هذا الإنجاز هو إنجازها الأكبر. إلا أنها لا تكتفي بهذا النجاح ولكنها تطمح للأكثر من ذلك.

قدوة نجمة البلوشية ومصدر إلهامها

أكثر ما يلهم نجمة هو إصرارها على أن تكون امرأة قوية دائما وأبدا، فهي تحرص على بذل قصارى جهدها للنجاح.

مقولة أساسية في مشوار حياتها

إصرارك هو طريق نجاحك وتحقيق أحلامك.

التحديات التي واجهتها

واجهت نجمة صعوبة في البداية، فالتعامل مع الخياطين والبحث عمن يتقن العمل بالشكل المرضي كان صعبا. فقد كانت تبحث عن الكمال والجودة العالية. ولكنها تمكنت من تحقيق هدفها وأصبح لديها الآن أكثر من ١٥ عامل خياطة محترف.

الأثر الذي تتمنى أن تتركه في المجتمع

تتمنى نجمة أن تنجح في ترك أثر جميل في المجتمع، وأن تكون مصممة لها اسمها وبصمتها الخاصة في التصاميم. فهي تحرص على أن يكون براند الجاسمين له طابع خاص مميز له.

نصيحة نجمة البلوشية لفتيات عمان

تنصح نجمة كل شابة تحب دخول مجال التصميم بالصبر والإصرار. فهما الأسلحة التي سوف توصلها إلى تحقيق أحلامها.

الدور الذي تطمح إليه ضمن رؤية ٢٠٤٠

تحلم نجمة بوصول البراند الخاص بها « بوتيك الجاسمين » إلى العالمية، لكي يكون مثالا ناجحا للصناعة العمانية ويساهم في تحقيق محور التنمية الاقتصادية من رؤية ٢٠٤٠.

وردة الرقيشي

المؤهل الدراسي
- بكالوريوس في مجال المحاسبة والمالية

@warda_studio
@camstudio.om

من عالم المال والأعمال إلى مجال من مجالات الفن والإبداع. انتقلت وردة الرقيشي إلى عالم التصوير وأثبتت أن المرأة العمانية تمتلك مواهب وطاقة بلا حدود.

مجال العمل والإنجاز

تعمل وردة في مجال التصوير وتبدع في صناعة المحتوى والأفلام القصيرة.

بداية حياتها العملية

اكتشفت وردة الرقيشي شغفها بالتصوير في عام ٢٠١٤، فقد انبهرت بما قاله أحد أقاربها عن فن التصوير وإبداعات هذا النوع من الفنون. لذلك، حرصت على اقتناء كاميرتها الخاصة التي ساعدتها على تنمية شغفها بهذا المجال. بدأت وردة بالتقاط صورها ونشرها على مواقع التواصل الاجتماعي التي تلقفتها بلهفة وإعجاب بالغين. فكانت هذه هي نقطة الانطلاق والبداية لها حتى وصلت إلى تغطية الكثير من الفعاليات والمناسبات الهامة وأصبحت من المعدودات في مجال عملها.

إنجازها الأكبر

ترى وردة أن الإنجاز الأكبر في حياتها هو نجاحها في كسب محبة وثقة شريحة كبيرة من الناس. فقد تمكنت من إثبات مواهبها وقدراتها وكانت دائما عند حسن الظن ونالت صورها إعجاب الجميع.

مقولة أساسية في مشوار حياتها

تقول وردة: الأهداف لا تنتهي، لذلك ارسمي لك أهداف أخرى عند الوصول إلى الهدف السابق.

نقاط القوة في شخصية

من أهم نقاط القوة في شخصية وردة الرقيشي والتي ساعدت على نجاحها هو تميزها بتجدد الأفكار والإبداع والموهبة الفطرية التي صقلتها التجربة والدراسة. كما أنها تحرص على إخراج العمل بأعلى جودة، وتبذل قصارى جهدها وطاقتها فيما تفعل. لذلك، كان من المستحق أن تنال هذا النجاح الكبير.

التحديات التي واجهتها

من أهم التحديات التي واجهت وردة في بداية حياتها المهنية هو صعوبة تحديد مسار ثابت في التصوير. فهذه المهنة تعتمد على الإبداع وليس على قواعد جامدة فقط. كما كان من الصعب الموازنة بين السعر المناسب وجودة العمل العالية. بالإضافة إلى صعوبة العمل بدءا من طرح الفكرة ووصولا إلى التنفيذ والتمكن من إرضاء العميل.

كما ترى وردة أن هذه التحديات لا تزال موجودة إلا أنها تراها من أسباب النجاح فهي الدافع الدائم لها لمحاولة إخراج أفضل ما يمكنها، وكلما تجاوزت مرحلة سعت إلى المرحلة الأصعب.

الأثر الذي تتمنى أن تتركه في المجتمع

تطمح وردة الرقيشي أن تنقل تجربتها وخبرتها إلى غيرها من النساء العمانيات اللاتي يطمحن إلى احتراف التصوير. فهي ترغب في تقديم كل الدعم للمرأة العمانية التي ترغب في دخول هذا المجال خاصة مع ندرة السيدات في هذا المجال الذي يسيطر عليه الرجال حتى الآن.

نصيحة وردة الرقيشي لفتيات عمان

لا يوجد مستحيل. لذلك فإن إصرارك على التميز بطريقتك الخاصة ووضع بصمتك وهويتك الخاصة هو مفتاح الوصول. يحتاج النجاح إلى الكثير من الصبر ولكن لا تيأسي. فعليك السعي وعلى الله السعة.

الدور الذي تطمح إليه ضمن رؤية ٢٠٤٠

تطمح وردة الرقيشي أن تكون إحدى رائدات الأعمال المؤثرات في مجال التصوير وغيره فهي تعترف أن طموحها ليس له حدود وتفكر في دخول مجالات أخرى خاصة مع التقدم الكبير في مجال تمكين المرأة العمانية وفتح الكثير من الأبواب أمامها.

هالة البلوشية

المؤهل الدراسي

- حصلت على شهادة الماجستير في إدارة الأعمال. وتدرس الماجستير في مجال التسويق الإلكتروني والتواصل الاجتماعي.

@hala_al_balushi

تمتاز المرأة العمانية

بشخصية متفردة بين النساء، فقد اكتسبت من تراثها العريق الأصالة والفخر، وتشبعت شخصيتها بتاريخ بلادها المليء بالعزة والرفعة والذي شهد الكثير من الصعاب. لذلك، أصبحت هذه المرأة نموذجًا للمرأة العربية المتمسكة بتراثها وأصالتها، وفي الوقت نفسه تمكنت من مواكبة تطورات العصر الحديث بل وتحقيق الإنجازات المبهرة في كل مكان اقتحمته.

حياتها ومشوارها

هالة بنت عبد اللطيف بن حسن البلوشية، من محافظة مسقط. كما شغلت هالة منصب مدير الاتصال الداخلي في الشركة العمانية للاتصالات «عماتل».

كيف اقتحمت عالم الأزياء؟

أنشأت عملها الخاص منذ كان عمرها ٢٤ عامًا، وتخصصت في مجال تصميم الأزياء خاصة العبايات في عام ٢٠٠٦. كما شاركت في المبادرة الأكاديمية التعليمية مثل مشروع منتدى عمان الدولي لتصميم الأزياء.

حصلت هالة البلوشية على جائزة الإجادة للمرأة في مجال تصميم الأزياء لعام ٢٠١٣، وجائزة شخصية التواصل الاجتماعي في عام ٢٠٢١.

مساهمات فعالة في هذا المجال

ساهمت هالة البلوشية في المؤتمرات الخاصة بالمرأة، كما ساهمت في تعليم تصميم الأزياء للكثير من السيدات. وأقامت فعاليات تعليمية لتأسيس التجارة في مجالات تصميم الأزياء والتسويق ودورات التجميل والشعر.

كما تطوعت في المشاريع الصغيرة والمتوسطة. لذلك، حازت بجدارة جائزة الشرق الأوسط للتميز الثامنة عشرة للقياديات عن فئة (Woman leader in Business)، لتكون بذلك العمانية الأولى التي تفوز بهذه الجائزة.

إنجازها الأكبر

تعترف هالة البلوشية بأن إنجازها الأكبر هو كونها أم لطفلين هما القيصر وميس. فهي تكرر دائما أن كونها أم هي أعظم نعمة منحها لها الله.

قدوتها ومصدر إلهامها

قالت هالة أن قدوتها ومصدر إلهامها الأول هم أهلها. فقد غرسوا فيها منذ نعومة أظافرها حب واحترام الآخرين، وتعلمت منهم كيفية التعامل باللين والرفق مع الجميع دائما.

مقولة أساسية تحفزها دائما

تقول هالة: لا أحب أن أقف في مكان واحد. لذلك، تجد أنها كتلة من الطاقة التي لا تهدأ.

ما هي نقاط القوة في شخصية هالة البلوشية؟

ترى هالة أن من أهم نقاط قوتها هو تمتعها بقوة الشخصية. كما أنها تتمتع بالموهبة والإبداع التي ساعدتها في خوض عالم تصميم الأزياء وترك بصمة لا تنسى. كما لمسنا تمتعها بالقبول لدى الناس.

التحديات التي واجهتها في بداية مسيرتها

ترى هالة البلوشية أن هذه التحديات تشبه موج البحر فهي ما بين مد وجزر دائما. ومع مرور السنوات ومضي العمر يكتسب الإنسان المزيد من الصبر والحكمة.

كما ترى أن الموازنة بين الحياة الخاصة وحياة العمل هو تحدي حقيقي لأي امرأة. إلا أنها ترى أنها محظوظة في هذا المجال حيث حظيت بمساندة الزوج والأهل. لكنها حرصت على تحقيق الموازنة في جميع جوانب حياتها، محاولة ألا يطغى أحد الجوانب على الآخر وألا تضطر إلى تقديم التنازلات أو التضحيات.

الأثر الذي تتمنى تركه في المجتمع

تطمح إلى مساندة أصحاب المشاريع الصغيرة حتى يتمكنوا من تحقيق أحلامهم، كما تحرص على ترك سمعة طيبة في كل مكان.

النصيحة التي توجهها للمرأة العمانية

تنصح هالة البلوشية المرأة العمانية بمحاولة تحقيق التوازن في جوانب حياتها. هذا لا يعني أن تتناسى طموحها بل تعطي كل شيء وقته وحقه حتى نفسها. كما تنصحك بطلب المساعدة ممن حولك، من أهلك وأصدقائك وبالطبع من زوجك.

كما تتمنى هالة من كل امرأة أن تعطي بقدر ما تستطيع دون انتظار المقابل، ولتكن واثقة أنها سوف تجني ثمار مجهوداتها دون شك.

رؤيتها لعام ٢٠٤٠

تطمح هالة البلوشية أن تتمكن من الاستفادة من خبراتها الكبيرة، وكيفية تخطي العقبات التي واجهتها هي وغيرها من الرائدات العمانيات. كما تطمح أن يكون لها دور هام وفعال في تمكين المرأة العمانية ونيلها المكانة المستحقة لها.

شمسة الحسينية

المؤهل الدراسي

- دبلوم عالي في المحاسبة
- دبلوم صناعة منتجات العناية والتجميل من البورد الأمريكي والكندي.

_shams56

مجال العمل والإنجاز

تعمل شمس الحسيني في مجال منتجات العناية والتجميل، وهي واحدة من رائدات الأعمال العمانيات في هذا المجال.

بداية حياتها العملية

بدأت شمس حياتها العملية عن طريق الصدفة، فطالما كان لديها شغف بمنتجات العناية والتجميل وكل ما يخص البشرة ولكنها بدأت في الاهتمام بتصنيع هذه المنتجات ودراسة ذلك بشكل مستفيض وعلمي.

إنجازها الأكبر

نجحت شمس في صناعة منتجات العناية والتجميل وافتتاح محل خاص لمنتجاتها، حتى أصبحت المنتجات تصدر إلى الخارج وأصبح لديها فروع داخل وخارج سلطنة عمان.

نقاط القوة في شخصية شمس

تتمتع شمس بشخصية قوية وذكاء حاد، فقد تمكنت من دراسة السوق بنجاح وتحقيق طموحاتها وأهدافها. كما أنها تتمتع بالعزيمة والإصرار والقدرة على بذل الجهد والسعي بجد لتحقيق الهدف.

التحديات التي واجهتها

كان تكوين فريق العمل والقدرة على الاندماج في بيئات عمل مختلفة من أصعب التحديات التي واجهت شمس الحسيني في مشوار حياتها المهنية. بالإضافة إلى صعوبة العمل الخاص وغياب الرؤية بسبب الأوضاع التي مرت على العالم والتي أثرت على كافة المجالات الاقتصادية بشكل كبير.

الأثر الذي تتمنى أن تتركه في المجتمع

تتمنى شمس أن تساهم في تخليد أثر بارز ومهم والمساهمة في تفعيل وتطوير الاعمال، توصيل رساله في البدء بالعمل والاعتماد على النفس في مراحل الحياه

نصيحة لفتيات عمان

تنصح شمس فتيات عمان اللاتي يرغبن في دخول هذا المجال بالسعي إلى تحقيق الأهداف والأحلام فهذه الغاية من أكبر الغايات التي سوف تلازمهن. كما أن التفكير الإبداعي هو واحد من أهم أسس النجاح وتحقيق الأهداف، بالإضافة إلى حب العمل والشغف به.

الدور الذي تطمح إليه ضمن رؤية ٢٠٤٠

تسعى شمس إلى وصول العلامة التجارية الخاصة بها إلى العالمية وأن تتمكن من كسب ثقة عملاء جدد والتوسع في عدة مجالات حتى تظهر مدى نجاح وجودة الصناعة العمانية وتتمكن من المساهمة في التطور والرفعة الاقتصادية لهذا الوطن.

اسماء المعمري

المؤهل الدراسي
■ بكالوريوس الهندسة الكيميائية

Asma.line_

مجال العمل والإنجاز

تبدع أسما في مجال تصميم الأزياء، فهو المجال الذي يمنحها فرصة لإظهار مواهبها الإبداعية.

بداية حياتها العملية

أحبت أسما تصميم الأزياء منذ كانت صغيرة، ففساتين السهرات والعبايات والأزياء العملية تثير إعجابها. وكانت تعاني من صعوبة إيجاد ملابس تناسب ذوقها واختياراتها المميزة.

لذلك فكرت في وضع أفكارها في تصميمات ملموسة وكان ذلك مصدر الفكرة. قامت أسما بعمل دراسة جدوى بمساعدة المحترفين المتخصصين في هذا المجال، وتعرفت على احتياجات المشروع وقامت بوضع أفكار جديدة تضمن لها النجاح.

إنجازها الأكبر

ترى أسما أن أفكارها ولمساتها الخاصة التي بدأت بها مجال تصميم الأزياء والتي نالت إعجاب الكثير من الناس هي أكبر إنجازاتها.

قدوة أسما المعمري ومصدر إلهامها

تقول أسما أن مصدر إلهامها هو المرأة نفسها، فهي عاشقة للحياة والموضة وتحب التجديد دائما.

مقولة أساسية في مشوار حياتها

من العيب أن تفتخر بشيء لم تصنعه، وإنما افتخر بشيء أنت صنعته.

نقاط القوة في شخصية أسما المعمري

تتمتع أسما بالقدرة على التأثير في الآخرين وهمة الإنجاز تحت الضغط. كما أنها تمتلك القدرة على التكيف وحسم القرارات والتنظيم وحسن التخطيط، وهي الصفات التي شكلت وصفة فورية للنجاح، على الرغم من اعترافها أنها غير صبورة على النتائج.

التحديات التي واجهتها

كان دمج القصات والأفكار والتصميمات التي تستهويها مع التصاميم والألوان العصرية هو أهم تحدي واجهته أسما المعمري. وقد نجحت في تحقيق هذا الدمج بطريقة مبتكرة، مما نال إعجاب وإقبال الزبائن بشكل كبير.

الأثر الذي تتمنى أن تتركه في المجتمع

ترى أسما أن الأفكار المعلنة والكلمات التي نتلفظ بها أو نكتبها هي الأثر الذي يدل علينا، أو هي مسوغات أوراق اعتمادنا لدى الآخرين.

نصيحة أسما المعمري لفتيات عمان

تنصح أسما المعمري كل سيدات عمان بالتركيز على التميز والتنوع بشكل يتيح لكل مصممة إبراز بصمتها الخاصة وتحقيق التنوع في السوق العماني.

الدور الذي تطمح إليه ضمن رؤية ٢٠٤٠

تطمح أسما بعمل براند خاص بها يصل إلى العالمية، وهذا الطموح نابع من ثقتها في تميز الذوق العماني والمنتجات العمانية وترى أنها تستحق الوصول إلى العالمية.

مريم
عرابة

المؤهل الدراسي
■ إدارة الأعمال

@mbaniorabah

مجال العمل والإنجاز

تعمل مريم مسؤولة قسم التفتيش في شركة عمان للاستثمار والتمويل، وهي أيضا سكرتير بعثة بسفارة دولة الكويت.

بداية حياتها العملية

بدأت مريم بني عرابة حياتها العملية بتطوير نفسها وقدراتها المهنية،

وقامت بتوسيع شبكة علاقاتها لتقوية مهارات الاتصال والتواصل. لم تبحث مريم في البداية عن الوظيفة ذات الراتب الأكبر، ولكن ركزت على اكتساب المزيد من الخبرات.

إنجازها الأكبر

تفتخر مريم بأنها أول امرأة عمانية تبنت واهتمت بتمكين المرأة الأرملة على مستوى سلطنة عمان. وكان هدفها هو أن تستطيع السيدات الأرامل الاعتماد على أنفسهن وأن يصبح لهن مصدر دخل خاص بها يساعدها على الاستقرار.

قدوة مريم بني عرابة

تقول مريم أن والدها رحمه الله هو قدوتها، فقد تعلمت منه الكرم وبذل الجهد في سبيل مساعدة الآخرين، فقد كان من المساهمين في خدمة المجتمع.

مقولة أساسية في مشوار حياتها

الحياة رحلة طويلة ننتقل فيها من محطة إلى أخرى، وحتى نصل إلى مرسانا الأخير علينا أن نجعل مشوار حياتنا رحلة نافعة.

نقاط القوة في شخصية مريم بني عرابة

الطموح والإبداع والإخلاص في العمل هي من أهم الصفات التي ساعدت مريم في شق طريق النجاح. بالإضافة إلى القدرة على التواصل مع الآخرين والتعاون معهم.

التحديات التي واجهتها

واجهت مريم في البداية صعوبة في إقناع الشركات بأهمية التسويق الرقمي والمعاصر، إلا أن الوقت قد أثبت صحة وجهة نظرها خاصة بعد جائحة كوفيد -١٩ التي اعتمد فيها الجميع على التسويق الرقمي.

الأثر الذي تتمنى أن تتركه في المجتمع

تتمنى مريم أن تكون قدوة لبنات عصرها والأجيال القادمة.

نصيحة مريم بني عرابة لفتيات عمان

كوني المسار الذي من خلاله يقتدي بك الأجيال. عليك بالاجتهاد والصبر والإصرار على النجاح.

الدور الذي تطمح إليه ضمن رؤية ٢٠٤٠

تطمح مريم إلى أن تشارك في التنمية الحديثة لسلطنة عمان، وبفكر مختلف إلى أن تصبح السلطنة ضمن أفضل ١٠ دول في العالم بحلول عام ٢٠٤٠.

خديجة النعيمية

salon_dar_alkhaleej

لمع اسمها في عالم خبيرات التجميل بلمساتها الأنيقة التي تضفي الجمال دون تكلف وبشغفها في تعلم المزيد لتصل إلى الاحتراف بمهارة.

تؤمن بأنَّ المرأة

هي رمز الجمال الذي يكمن عادة في ثقتها بنفسها، وتفرّدها المطلق وعدم تشبّهها بالآخرين.

مجال العمل والإنجاز

خديجة النعيمية هي خبيرة تجميل عُمانية، تمتلك صالون «دار الخليج» الذي يعد من أكبر صالونات التجميل في ولاية صحم.

بداية حياتها العملية

تعترف خديجة أن شغفها بالمكياج بدأ منذ الصغر، ثم صقلت موهبتها بالدراسة والدورات التدريبية في مجال المكياج. في البداية، اقتصر مجال عملها على الأهل والأصدقاء، ثم وسعت عملها بالتدريج وحصلت على ثقة عدد كبير من العملاء. وبتشجيع زوجها، دشّنت مشروعها « صالون دار الخليج » الذي أصبح من أكبر الصالونات في البلاد.

إنجازها الأكبر

تفتخر خديجة بافتتاح أكبر صالون تجميل في ولاية «صحم»، بعد سنوات من الجهد والمثابرة والعمل الطموح. كما تفتخر بالمشاركة في أسبوع الموضة بلندن أكثر من مرة، مما يعد خطوة نحو العالمية التي تسعى إلى الوصول إليها. تمكنت خديجة من تحقيق نجاح ملفت في مجال التجميل ووضعت المكياج لعدد كبير من المشاهير، ونشرت أعمالها في المجلات والصحف العمانية، وكذلك في المجلات البريطانية المهتمة بالتجميل.

قدوة خديجة النعيمية

تقول خديجة أن والديها هما قدوتها في الحياة، وهما المصدر الذي يمدها بالعزيمة والإرادة والطموح. فوالدها رحمه الله، كان ينحت الصخر لتوفير سبل الحياة الكريمة لأولاده. بينما والدتها هي إنسانة قوية ومثابرة وطموحة، كما كانت خير سند لوالدها وتعلمت أصول التجارة وتمكنت من إدارة الأعمال بعد وفاة الوالد. لذلك، تراها خديجة مثلها الأعلى الذي تعلمت منه عدم الاستسلام والمثابرة والاجتهاد وتخطي كل الصعوبات.

مقولة أساسية في مشوارها

« اللي يريد الحلو يصبر على مره »، و « لكل مجتهد نصيب » .

نقاط القوة في شخصية خديجة

ترى خديجة النعيمية أن شخصيتها القوية وطموحها ومثابرتها كان لهم دور كبير في تحقيق النجاح. كما أنها تتمتع بالصبر والقدرة على التحمل وترفض الاستسلام مهما كانت الظروف.

التحديات التي واجهتها

واجهت خديجة في البداية صعوبة في إيجاد موظفات للصالون، خاصة وأن المجال كان غير جاذب للعمانيات. كما كانت تعمل بمفردها لفترات طويلة فكثيرًا ما شعرت بالتعب والإرهاق الشديد، ولم تكن قادرة على الاعتذار للعميلات فقد فضلت كسب ثقة العميلات وبناء سمعة جيدة للصالون على راحتها الشخصية.

الأثر الذي تتمنى أن في تتركه للمجتمع

الأخلاق الطيبة والسيرة الحسنة، فالإنسان بطيبته وأخلاقه يبقى أثره قوي بين الناس. لذلك، تسعد خديجة كثيرا برسائل الدعم والتشجيع التي تصل إليها، وتتمنى أن تكون من الأسماء المؤثرة في عالم التجميل في سلطنة عمان.

نصيحة خديجة النعيمية لفتيات عمان

تقول خديجة للبنات الراغبات في الدخول لعالم التجميل، أن الشغف بالمجال هو أمر هام، كما يجب تنمية الموهبة بالدراسة ومتابعة أحدث صيحات الموضة والاستمرار في التعلم دون توقف.

الدور الذي تطمح إليه ضمن رؤية ٢٠٤٠

ترى خديجة أن تطبيق رؤية ٢٠٤٠ هو مسؤولية كل مواطن عماني، حتى تكون السلطنة في مصاف الدول المتقدمة. لذلك، تطمح إلى افتتاح أكثر من فرع لصالون «دار الخليج» وأن تساهم في دعم اقتصاد البلاد. بالإضافة إلى التوسع خارج السلطنة ورفع اسمها عاليا في الخارج كما يتماشى مع رؤية ٢٠٤٠.

هبه اللواتي

المؤهل الدراسي

- بكالوريوس إدارة النقل والخدمات اللوجيستية

coquetteoman

مجال العمل والإنجاز

هبه اللواتي هي صاحبة ومالكة العلامة التجارية وبوتيك Coquette الذي يقع في مدينة السلطان قابوس.

بداية حياتها العملية

شعرت هبه منذ صغرها بالشغف تجاه عالم تصميم وتنسيق الأزياء، وقامت عائلتها بتنمية هذا الشغف وتطويره.

فقد أصبحت منذ سن مبكرة مستشارتهم في كل ما يتعلق بالموضة والأزياء والمكياج والديكور، مما ساهم في تحفيزها على امتهان هذا المجال.

جاءتها الفرصة عندما قرر أصحاب البوتيك إغلاقه، مما سمح لها بإدارته لفترة زمنية. قررت هبه عرض مجموعتها الخاصة، وتوفير مساحة للمصممات الأخريات بعرض أعمالهن أيضا. كانت الفكرة ثورية ومبتكرة في ذلك الوقت، ولكنها بعد سنتين من العمل بهذه الطريقة وجدت أن المهام الإدارية والتواصل مع العملاء والحسابات تستهلك الكثير من وقتها وتعيقها عن تصميم مجموعاتها الخاصة.

حينها قررت هبه التفرغ لتصميم الأزياء، وأخذت دورات عالمية وشهادات في مجال التصميم وقامت بالكثير من الجهد حتى تمكنت في عام ٢٠١٨ من إنشاء مشغلها الخاص، وأصبح البوتيك مخصص لتصميماتها المميزة الفريدة.

إنجازها الأكبر

تفتخر هبه اللواتي بأنها نجحت في شراء البوتيك وتوسيع علامتها التجارية للأسواق الخليجية والعالمية. كما تفتخر بوصول تصميماتها إلى مختلف دول الخليج، فلديها الكثير من الطلبات خاصة من دولة الإمارات وقطر.

مقولة أساسية في مشوار حياتها

الإنسان المبدع تحركه الرغبة في الإنجاز وليس الرغبة في التغلب على الآخرين.

نقاط القوة في شخصية هبه اللواتي

من أهم نقاط القوة التي ساعدت هبه على النجاح هي تمتعها بالإرادة والانضباط والتفكير الخارج عن المألوف. فهي لا تهاب تجربة الأشياء الجديدة، وتمتلك حب التعلم والتطوير فكل ما هو جديد يستهويها.

التحديات التي واجهتها

الموازنة بين دراستها وإدارة البوتيك كان أمرا صعبا يحتاج إلى الكثير من الوقت والجهد. كما أنها في البداية عانت من صعوبة المهام الإدارية للبوتيك والمشغل والمحاسبة وغيرها من الأمور. إلا أنها مع ازدياد خبرتها ومعلوماتها تمكنت من تخطي هذه التحديات والتركيز على الإبداع في التصميم.

واحدة من أهم الصعوبات التي واجهتها هبه، أنه في فترة كورونا كان البوتيك مغلق لمدة ٦ أشهر تقريبا. وتوقفت المبيعات تمامًا حتى وصلت إلى مرحلة الإغلاق التام. إلا أنها واجهت التحدي و قررت الاستمرار، وخلال فترة بسيطة استطاعت هبه تخطي الحاجز وإعادة المحل إلى مجده السابق.

الأثر الذي تتمنى أن تتركه في المجتمع

كامرأة عمانية، تفتخر هبه برؤية نساء عُمان في جميع المجالات والبصمة التي حققوها والتفوق الكبير في كل مجال دخلته المرأة العمانية. مما جعلها تؤمن أنه لا توجد قيود على أي شيء تسعى لتحقيقه. لذلك، تتمنى هبه أن تلهم غيرها من النساء أن يثقن بقدرتهن على تحقيق الأهداف والطموح، وأن تترك بصمتها الخاصة في مجال التصميم والأزياء في العالم العربي، لتكون ملهمة لكل امرأة تبحث عن مجال شغفها وتبدع فيه.

نصيحة لفتيات عمان

العباية الآن لم تعد محصورة في لون وقصة معينة، فقد أصبحت أكثر عصرية ومواكبة للموضة العالمية، لكنها لم تخرج عن إطار الهوية الخاصة للمرأة العمانية. لذلك فهي تنصح البنات أن يضعن بصمة خاصة في هذا المجال، بالتركيز على الجودة العالية والتفاصيل، والإبداع والتطوير المستمر وصنع الأفضل في كل مرة. فعلى الإنسان أن يستمر في الإبداع ولا يتوقف عند نقطة معينة ويشعر بالاكتفاء، فالاكتفاء يعني النهاية.

الدور الذي تطمح إليه ضمن رؤية ٢٠٤٠

تطمح هبه اللواتي إلى أن تساهم في إنشاء حي متخصص في الأزياء، يشمل مساحات لإبداعات المرأة العمانية وكل ما يتعلق بالتصميم، وأن تعرف سلطنة عمان عالميا بمصممات الأزياء اللاتي تفتخر بهن.

سمية الشرجي

المؤهل الدراسي
- بكالوريوس المحاسبة والمالية والتدقيق من كلية الدراسات المصرفية والمالية

mezyan_boutique_spa1
mezyan_boutique_spa2

مجال العمل والإنجاز

ترأست سمية الشرجي قسم التدقيق الداخلي في شركة السوادي للطاقة لمدة خمس سنوات حيث كانت من أوائل النساء اللاتي ترأسن قسم التدقيق في قطاع إنتاج الكهرباء. ثم التحقت بالشركة الوطنية للتمويل حيث تشغل الآن منصب مدير تدقيق داخلي.

على صعيد آخر، تعمل سمية كمصممة أزياء، فهي المهنة التي تتماشى مع هوايتها وشغفها ومواهبها الإبداعية.

بداية حياتها العملية

بدأت سمية العمل بعد تخرجها من الكلية في عام ٢٠١١. وبعد التحاقها بشركة السوادي للطاقة فكرت في عمل مشروع تجاري خاص بها لعرض تصميماتها المميزة. كان لديها هذا الحافز منذ سنوات الدراسة، فقد كانت شغوفة بكل ما يخص الأناقة والأقمشة.

إنجازها الأكبر

ترى سمية أن سقف طموحاتها مرتفع للغاية، لذلك فهي ترى أن كل النجاحات التي حققتها لا تعد أكبر إنجازاتها. فعلى الرغم من نجاحها في عملها ومشاركتها في الكثير من عروض الأزياء، إلا أنها تطمح إلى الأكثر من ذلك بكثير.

قدوة سمية الشرجي ومصدر إلهامها

تقول سمية أنها تأخذ من كل بستان زهرة، لذلك فهي ترى في كل شخص في محيطها أو في الحياة قدوة لها أو مصدر إلهام في شيء معين. فهي تحب أن ترى الجميل والمميز في كل شخص وتستوحيه.

مقولة أساسية في مشوار حياتها

الثقة في النفس والإمكانيات والتفاؤل توصلنا إلى نصف الطريق، والنصف الآخر بالعمل الجاد.

نقاط القوة في شخصية سمية الشرجي

الإيجابية من نقاط القوة التي تميز شخصية سمية، فهي مستمعة ممتازة ولديها قدرة على تبسيط المشكلة وإيجاد حلول مناسبة. كما أنها دائما ما تضع خطة ب أو ج قبل البدء في تنفيذ الخطة أ، فهي لا تعمل إلا ولديها خطة بديلة. تحرص سمية على تشجيع وتحفيز كل من حولها وتسعى معهم للتغير إلى الأفضل.

التحديات التي واجهتها

واجهت سمية في كل مرحلة تحديات مختلفة، ففي البداية كان من الصعب إقناع الطرف الآخر والبيئة المحيطة بها والعملاء أن لديها شيء مميز ومختلف وأن لديها بصمة خاصة بها.

خديجة الصقري

المؤهل الدراسي
بكالوريوس هندسة الشبكات

Kadi_boutique__

رغم نجاحها في الدراسة العلمية والحياة العملية، قررت خديجة الصقري أن تفسح المجال لموهبة التصميم لديها وأن تدخل مجال تصميم الأزياء، واختارت الأزياء العمانية التقليدية فخراً بتراثها واعجابا منها بتصميم هذه الأزياء العريقة.

مجال العمل والانجاز

اختارت خديجة الصقري مجال الأزياء التقليدية المطورة. فالزي التقليدي يشتهر بتنوعه وألوانه المبهجة التي تداعب روح كل مصمم . لذلك وجدت أن هذا العمل هو الذي يلبي شغفها ويمكنها من تفجير مواهبها الإبداعية. كما يمكنها من إحياء التراث العريق فالأزياء التقليدية محببة للجميع وترغب جميع النساء في ارتدائها في المناسبات مثل الأعراس والملكة والخطوبة وحفلات الحناء.

بداية حياتها العملية

بدأت خديجة حياتها العملية في مجال التصميم لشغل وقت فراغها. ولكنها وجدت شغفها في هذا المجال واستمتعت كثيرا بفنون التصميم المختلفة، فقررت التنازل عن وظيفتها الناجحة في مجال هندسة الشبكات من أجل التفرغ لتصميم الأزياء لكي تتمكن من وضع كل طاقاتها في هذا العمل.

إنجازها الأكبر

تشعر خديجة الصقري بالفخر الغامر كلما أثنت العميلة على تصميماتها. فعندما ترى السعادة والإعجاب في عيون العميلة تشعر حينها أن هذا هو الإنجاز الأكبر، وتطمح إلى المزيد.

مقولة أساسية في مشوار حياتها

تعمل خديجة الصقري وفقًا للآية الكريمة : «وأن ليس للإنسان إلا ما سعى» فهذه الآية تدفعها دائما إلى العطاء والبذل دون ملل أو انتظار مقابل.

التحديات التي واجهتها

من أهم التحديات التي عانت خديجة منها في بداية مسيرتها هي مشكلة البحث عن الخامات والأقمشة المميزة التي تبرز أناقة وفخامة الزي التقليدي العماني. فعندما بدأت عملها في هذا المجال كانت الخيارات محدودة جدا. لذلك فقد وجدت صعوبة في إيجاد الخامات التي تحتاج إليها.

الأثر الذي تتمنى أن تتركه في المجتمع

تتمنى خديجة الصقري أن تكون من أبرز المصممات في سلطنة عمان والوطن العربي بأكمله. وأن تكون رائدة في مجال تصميم الأزياء في العالم العربي. كما تحب أن تقدم ورش ودورات في مجال التصميم حتى تساعد كل امرأة ترغب في دخول هذا المجال ولديها الرغبة والشغف اللازمين.

نصيحة خديجة الصقري لفتيات عمان

تنصح خديجة كل فتاة تحب أن تدخل مجال التصميم أن يكون لديها شغف بهذا المجال الرائع. فالعمل الطويل المرهق يحتاج إلى إبداع وشغف لكي تتمكني من الابتعاد عن التكرار والبحث عن التميز والتفرد.

الدور الذي تطمح إليه ضمن رؤية ٢٠٤٠

تطمح خديجة الصقري إلى إبراز تصميماتها بشكل أوسع، وتهدف إلى المشاركة في عروض الأزياء المختلفة داخل وخارج سلطنة عمان. كما تتمنى أن تتوسع تصاميم كادي بوتيك وتمتلك فروعًا أخرى لكي تكون وسيلة ناجحة للحفاظ على الهوية العمانية التقليدية.

عزيزه العامرية

المؤهل الدراسي
- خريجة جامعة السلطان قابوس ، كلية الإقتصاد والعلوم السياسية تخصص العلوم في المالية

مجال العمل والإنجاز

بدأت عزيزه عملها في عالم العطور وتخصصت في أنواع عطور العود مثل دهن العود وحطب العود. ثم استثمرت شغفها بعالم الأزياء في اقتحام مجال التصميم والموضة، خاصة المخاوير والعبايات. وتحلم الآن بأن تحقق النجاح ذاته في عالم أزياء الأطفال فهو يحوز اهتمامها منذ أصبحت أما لطفلتها مهرة.

بداية حياتها العملية

البداية كانت في عام ٢٠١٣ عندما جربت عزيزه دخول عالم التجارة فتخصصت في الحلويات والشوكولاتة البلجيكية. إلا أن روحها المبدعة ظلت تبحث عن متنفس آخر يناسب شغفها بالأناقة والموضة. لذلك، دخلت عالم العطور حيث شاركها أخوها بدر العامري شغفها بهذا العالم وشجعها على دخوله وتخطيا سويًا الكثير من التحديات. بعد ذلك انتقلت إلى مجال الأزياء بشراكة أخيها بدر وأيضا صديقتها ثريا الغزيلية اللذان كانا خير دعم لها في هذا المجال. وحققت نجاحا باهرا في مجال تصميم الأزياء والعبايات المستوحاة من التراث العماني الأصيل.

إنجازها الأكبر

تحلم عزيزه بأن تكون رائدة أعمال ناجحة ومتفردة بأعمالها، وتفتخر بكونها من أوائل السيدات العمانيات اللاتي اقتحمن هذا العالم، كما تفتخر بوصول المنتجات العمانية إلى العالمية وتمتعها بالسمعة الطيبة والجودة العالية.

قدوة عزيزه العامرية

ترى عزيزه قدوة في كل من ترك لديها أثرا إيجابيا وساهم في صقل وبناء شخصيتها وترك بصمة وأثر لا ينمحي. وفي المرتبة الأولى يأتي أبواها اللذان بذلا قصارى جهدهما في غرس الثقة بالنفس والقدرة على النجاح في نفوس أبنائهم. فقد كانوا هم صخرة الأمان الراسخة في حياتها.

مقولة أساسية في مشوار حياتها

لا تتبع الطريق أينما قادك ، شق طريقك بنفسك وأترك عليه أثراً يتبعه الآخرون.

نقاط القوة في شخصية عزيزه العامرية

ترى عزيزه أن من أهم الصفات التي ساعدتها على النجاح هو تحليها بالإصرار والمثابرة والإيمان. كما أنها تنعم بالثقة بالنفس وتشعر بالامتنان لكل نعم الله عليها وكل ما هو جميل في عالمها. هذا الإيمان والامتنان يمنحها الشعور بالرضا والدافع الداخلي بأن تترجم هذه العطايا والصفات إلى المزيد من النجاح والإبداع والعطاء اللامحدود.

التحديات التي واجهتها

تحمل عزيزه العامرية الكثير من الثقة في المرأة، فهي ترى أنها قادرة دائما على إنجاز أهدافها شرط أن تؤمن بذاتها وقدراتها. وترى أن المرأة العمانية بشكل خاص لا تعرف المستحيل، فهي تتلذذ بمواجهة التحديات وتخطيها وتكتسب من هذه العوائق خبرات مختلفة تمكنها من التفوق والنجاح. كما ترى أن العائق الأكبر يكون في اضطرارها إلى الموازنة بين عملها الحر واحتياجات بيتها وأسرتها، إلا أن المرونة والتنظيم يساعدان على تحقيق هذه الموازنة.

الأثر الذي تتمنى أن تتركه في المجتمع

ترجو عزيزه العامرية أن تترك أثرا طيبًا في كل امرأة عمانية، وأن تعرف أنها قادرة على الوصول إلى أهدافها وطموحاتها طالما تحلت بالإيمان بقدراتها وشغفها.

نصيحة عزيزه العامرية لفتيات عمان

تنصح عزيزه كل فتاة تفكر في خوض نفس المجال أن تفتخر بإنجازها في هذا المجال، وأن تكون شغوفة بعملها وتضع فيه حبها وعطاءها حتى تشعر بلذة الإنجاز وجمال التفاصيل، كما تنصحها بأن تفتخر بإنجازاها التي حققتها.

الدور الذي تطمح إليه ضمن رؤية ٢٠٤٠

تطمح عزيزه أن تكون شخصية مؤثرة ومحفزة للمرأة العمانية، وأن تتمكن من دعمها وتشجيعها على شق طريقها وسط معترك الحياة. كما تطمح أن تصل علامتها التجارية «معتق» إلى العالمية وأن نفتخر بكونه منتج عماني.

عتاب الحراصي

المؤهل الدراسي
■ دبلوم التجميل المهني من إيطاليا

etab_alharrasi

مجال العمل والإنجاز

عتاب هي خبيرة تجميل متخصصة في العناية بالبشرة والشعر، كما أنها تقوم بعمل دورات في مجال المكياج. وهي الآن عضو في الاتحاد العالمي للتزيين في دبي.

بداية حياتها العملية

بدأت عتاب حياتها العملية بالعمل كهواية، فقد كانت تعشق نقوشات الحناء بألوانها وتصميماتها المختلفة وقيمتها في التراث الوطني

. ثم تطور اهتمامها بعد ذلك ليشمل مجال المكياج والشعر. لذلك، فقد حصلت على دورات مكثفة في هذا المجال وتمكنت من صقل مواهبها.

إنجازها الأكبر

تفخر عتاب الحراصي بتعيينها في لجنة تحكيم مسابقة أجمل مكياج بين الدول العربية، والتي أقيمت في مدينة أنطاليا بتركيا في أكتوبر ٢٠٢٢. ترى عتاب أن هذا التعيين هو تكريم لها وللمرأة العمانية التي تمتاز بأناقتها وجمالها.

قدوة عتاب الحراصي

ترجع عتاب الفضل في نجاحها المهني إلى توفيق الله لها في حياتها، وبعد ذلك الدعم المستمر الذي قدمته لها عائلتها ووقوفها بجانبها في كل وقت.

مقولة أساسية في مشوار حياتها

لكل مجتهد نصيب، فالتحديات والأفكار تتولد من رحم الضغوطات. لذلك فهي تحرص على تحويل التحديات التي تواجهها إلى مصادر تحفيز ونجاح بدلا من الانصياع لها والتخلي عن أحلامها وأهدافها.

نقاط القوة في شخصية عتاب الحراصي

تتمتع عتاب بالإصرار والعزيمة والإرادة التي تؤهلها لخوض غمار الحياة العملية ومواجهة التحديات بقوة وصبر. كما أنها تحب التحدي المستمر فهو يحفزها إلى إظهار كل طاقاتها وإخراج مواهبها وإبداعاتها.

التحديات التي واجهتها

واجهت عتاب في البداية تحديات مادية لكي تتمكن من إنشاء عملها الخاص. فنقص التمويل كان عائقًا كبيرا واجهها إلا أنها تمكنت مع التخطيط الجيد من تخطي هذا العائق. كما أن اختيار الموقع المناسب لممارسة نشاطها كان اختبارا آخرا، فالموقع عامل هام لنجاح العمل الخاص.

الأثر الذي تتمنى أن تتركه في المجتمع

حسن المعاملة هو الأثر الذي تحرص عتاب الحراصي على تركه لدى كل من يتعامل معها. ففي مهنتها تتعامل كثيرا مع العرائس المتوترات والسيدات اللاتي يتأثرن كثيرا بحسن المعاملة التي ترسم الابتسامة على وجوههن في يومهن الهام.

نصيحة عتاب الحراصي لفتيات عمان

تنصح عتاب أي فتاة ترغب في دخول مجال التجميل بالمثابرة وعدم اليأس. كما تنصحهن بمواجهة نقاط الضعف والاعتراف بها والعمل على تحويلها إلى نقاط قوة.

الدور الذي تطمح إليه ضمن رؤية ٢٠٤٠

تطمح عتاب إلى أن تكون إحدى رائدات الأعمال الناجحات اللاتي يساعدن في تحقيق التقدم والرفعة للبلاد. كما أنها تقدم دورات في مجال المكياج لرفع مستوى المتدربات في هذا المجال ومساعدتهن على تحقيق طموحاتهن.

وسام الهاجري

المؤهل الدراسي
- بكالوريوس الهندسة المدنية من جامعة التقنية والعلوم التطبيقية

heebh.atelie

مجال العمل والإنجاز

تعمل وسام في مجال الهندسة المدنية، إلا أن شغفها بالتصميم يدفعها إلى تصميم الأزياء وهي تحرص على تطوير نفسها باستمرار في هذا المجال وأن تحافظ على ذوق مميز خاص بها.

بداية حياتها العملية

لطالما رغبت وسام في تأسيس عمل يتناسب مع ميولها وطموحاتها. وعندما أتيحت لها الفرصة اختارت تصميم الأزياء حيث كانت ملابس الطبقة المخملية المصممة خصيصا تثير انتباهها. كما أحبت طوال حياتها أن تكون ملابسها مميزة ومختلفة. لذلك، اختارت تصميم أزياء النخبة وصنعت تصميمات تتسم بالهدوء والرقي. فأصبح «هيبة أتيليه» هو الوجهة المفضلة لمن يبحث عن هذا النوع من التصاميم.

ورغم نجاحها في العمل الخاص إلا أنها احتفظت بالعمل في مجال الهندسة المدنية أيضا. فالمعمار والتصميم المعماري يسري في دمها لذلك فهي تحرص على الحفاظ على موهبتها والتعلم الذاتي بعدة طرق.

إنجازها الأكبر

تفخر وسام الهاجري بتأسيس «هيبة أتيليه». فقد اختارت الاسم ليعطي العميل فكرة عن أسلوب عملها المميز الذي يتسم بالرقي والبعد عن الألوان الصارخة. لذلك، فهو يناسب الشخصيات الهامة والطبقة المخملية التي تفضل البعد عن المظهر اللامع البراق وتعجب بقوة وغموض الأزياء الهادئة.

قدوة وسام الهاجري

أعجبت وسام منذ صغرها بالعلامات التجارية العالمية ذات الأسعار المتوسطة، فهي تتميز بالذوق الرفيع وفي الوقت نفسه السعر الذي يكون في متناول الجميع.

مقولة أساسية في مشوار حياتها

إما أن تعمل بإخلاص وإتقان يستحق الكسب، أو لا تعمل أبدا

نقاط القوة في شخصية وسام الهاجري

ترى وسام أن تمتعها بالقدرة على تقبل واحترام مختلف الآراء البناءة والهادفة ساعدها كثيرا على تطوير عملها. كما أنها تحرص على العمل بجد وتضحي بوقتها وجهدها للحصول على الجودة التي ترضيها.

التحديات التي واجهتها

اختارت وسام بدء عملها تزامنا مع ظاهرة كورونا، مما شكل تحدي حقيقي لقدرة المنتج على الانتشار وتحقيق الهدف.

الأثر الذي تتمنى أن تتركه في المجتمع

تحرص وسام عبر تصميماتها على التأكيد أن لبس المرأة الساتر الهادئ غير المبهرج هو الأكثر هيبة ووقار وأناقة. كما تؤكد عبر إصرارها على العمل في مجال الهندسة المدنية أن هذا المجال ليس حكرًا على الرجال، فالمرأة العمانية تمتلك من القوة والإرادة ما يخولها الدخول في أي مجال والنجاح فيه.

نصيحة لفتيات عمان

لمن ترغب في دخول مجال تصميم الأزياء، تنصح وسام بعدم المبالغة في التصميم لإظهار الإبداع. فهي ترى أن التصميم المبهرج معرض للملل السريع، بينما التصميمات الكلاسيكية المميزة هي تصميمات مستدامة. فهي تفضل أن تتبع أسلوب السهل الممتنع.

كما تنصح وسام الفتيات اللاتي يرغبن في دخول مجال الهندسة المدنية ألا تستسلم للإحباط والقول بأنه تخصص ذكوري. فهو مجال علمي بحت يحتاج إلى عقل قابل للتعلم، كما يمكنك تطوير نفسك كثيرا عبر وسائل التعليم الذاتي المتوفرة على شبكة الانترنت.

الدور الذي تطمح إليه ضمن رؤية ٢٠٤٠

تتمنى وسام الهاجري أن تكون ملهمة لكثير من نساء وطنها، وأن تتمكن من ترك بصمة في جميع المجالات التي تعمل بها تشجع غيرها من النساء. كما تحلم بامتلاك مؤسساتها الخاصة لكي تتمكن من تقديم الدعم والفرص الوظيفية لأبناء وطنها الغالي، فهم الشعب الأطيب بحق.

سلوى العسري

المؤهل الدراسي
- شهادة BTEC في الأعمال

vintage_beautysaloon

مجال العمل والإنجاز

سلوى هي صاحبة صالون Vintage Beauty Salon، وتمتلك براند خاص لمنتجاتها العضوية.

بداية حياتها العملية

بدأت سلوى حياتها العملية في سن مبكرة، فقد عملت في العديد من الشركات مما ساهم في منحها القوة والاستقلالية التي تحتاجها لبدء عملها الخاص.

في البداية عملت سلوى كهواية، ولكنها أحست بالشغف تجاه هذا المجال وقامت بتوسيع مجال عملها بنجاح. في الوقت نفسه، نجحت سلوى في الحفاظ على وظيفتها بالإضافة إلى عملها الخاص.

إنجازها الأكبر

تفتخر سلوى بنجاحها في التواصل مع العملاء، بالإضافة إلى أن الانتشار الذي حققته منتجاتها العضوية الفريدة تراه أعظم إنجازاتها.

قدوة سلوى العسري

ترى سلوى قدوتها في والديها الكرام اللذين يشجعونها ويدعمونها على طول الطريق، فهم اللذين ألهموها لكي تصبح المرأة التي هي عليها اليوم.

مقولة أساسية في مشوار حياتها

الحياة رحلة، عشها بقلب نقي.

نقاط القوة في شخصية سلوى العسري

تعد أهم نقاط قوتها هي الأمل والإيمان، فهي لا تفقد الأمل أبدا ولا تستسلم. لذلك، تصل إلى أهدافها في النهاية.

التحديات التي واجهتها

كان من الصعب تأسيس عمل خاص بسبب ظروف جائحة كورونا، فظروف الجائحة أطاحت بكيانات تجارية قوية قائمة بالفعل. لذلك كان البدء في عمل مستقل في هذا التوقيت تحدي لا يستهان به.

الأثر الذي تتمنى أن تتركه في المجتمع

تتمنى سلوى أن تنجح في ترك أثر إيجابي وأن تكون قصة نجاحها أسطورة ملهمة للشباب للتفكير خارج الصندوق.

نصيحة سلوى العسري لفتيات عمان

تنصح سلوى كل امرأة عمانية أن تقوم بدراسة السوق جيدا قبل البدء في مشروعها الخاص، لتجنب الخسارة في الوقت والمال.

الدور الذي تطمح إليه ضمن رؤية ٢٠٤٠

تطمح سلوى العسري إلى أن تكون قائدة تتفهم احتياجات السوق والعملاء والعاملين معها، وتساعدهم في الوصول إلى مستقبل أكثر إشراقا.

حليمة الزدجالي

المؤهل الدراسي
■ بكالوريوس المحاسبة

Al_yaqeen_

مجال العمل والإنجاز

تخصصت حليمة الزدجالي في مجال العطور والبخور والهدايا، حتى أصبحت تمتلك علامتها التجارية الخاصة.

بداية حياتها العملية

بدأ مشروع «اليقين» على يد والدة حليمة في عام ١٩٨٩، حيث كان مشروعا منزليًا فقد افتتحت أول فرع في ولاية مطرح في عام ١٩٩٩.

. أصرت حليمة على استكمال مشروع والدتها وتنميته بشكل كبير حيث قامت بتطوير المنتج و افتتاح فرع آخر في الغبرة وإضافة منتجات جديدة ثم تمكنت من صنع ٥٠٠ رائحة عطرية مختلفة تناسب جميع الأذواق.

إنجازها الأكبر

تفتخر حليمة الزدجالي بوصولها إلى العالمية حيث شاركت في العديد من المعارض داخل وخارج عمان، وأصبحت منتجاتها تباع في جميع أنحاء العالم.

قدوة حليمة الزدجالي

لم يكن مستغربًا أن تكون قدوة حليمة ومصدر إلهامها هي والدتها الكريمة «أم خالد»، فلها الكثير من الفضل في هذا النجاح الكبير. كما أنها تتمتع بخبرة واسعة في هذا المجال وتقدم لحليمة الدعم والمساندة في كل وقت.

مقولة أساسية في مشوار حياتها

خلاصة النجاح في العزيمة والإصرار، لا تيأس سريعا وتحلى بالصبر تصل إلى حلمك الذي سعيت من أجله.

نقاط القوة في شخصية حليمة الزدجالي

تتمتع حليمة بالثقة بالنفس والقدرة على حسم القرار، وهي صفات أساسية للمدير الناجح. كما تتمتع بالصدق والتنظيم وحسن التخطيط مما مكنها من تطوير العمل العائلي إلى عمل عالمي مميز مما يدل على ذكاء نادر بلا شك.

التحديات التي واجهتها

مرحلة البداية عادة ما تكون هي الأصعب، على الرغم من وجود التحديات حتى الآن. إلا أن دعم والدتها وبدايتها المبكرة ساعدت حليمة على تخطي الكثير من هذه المصاعب.

الأثر الذي تتمنى أن تتركه في المجتمع

تتمنى حليمة أن تتمكن من أن تورث الآخرين شيئًا رائعًا يتذكرونه على مر السنين، وأن ترسم البسمات على وجوههم ويتذكروا «اليقين» في كل مناسباتهم بفعل الأثر الطيب والمعاملة الحسنة.

نصيحة حليمة الزدجالي لفتيات عمان

لكي تتمكني من تحقيق النجاح عليك بالتوكل على الله والإخلاص في العمل. استفيدي من تجارب الآخرين وأخطائهم وتعلمي منها. وكوني أمينة مع الناس كما لو أنك تبيعين لنفسك، فرضا العميل وتقبل آرائهم وانتقاداتهم يحسن من جودة المنتج. تمسكي بالصبر والجهد لتخطي التحديات والصعوبات في بداية المشوار.

الدور الذي تطمح إليه ضمن رؤية ٢٠٤٠

كونها رائدة أعمال عمانية فهي تسعى لتحقيق أحد أهم محاور الرؤية وهو محور الاقتصاد والتنمية. لذلك فهي تحب أن تساهم في تحقيق التنوع الاقتصادي والوصول للعالمية والترويج للاستثمارات المحلية التي تتصف بالابتكار والتجدد مما يتناسب مع متطلبات العصر الحالي.

سمية
السيابي

المؤهل الدراسي
- بكالوريوس تربية علوم ورياضيات
- ماجستير علم الأحياء من كلية العلوم

sumaiyasiyabi

مجال العمل والإنجاز

تخصصت سميّة في تدريس علم الأحياء، وواصلت العمل كمدرسة لتعليم الشباب والشابات دراسة الكائنات الحية وتوفر لهم معلومات أساسية ومهمة حول بيئتهم. وبعد الحصول على الماجستير في عام ٢٠١٩، أصبحت أكثر اهتماما بالبحث العلمي والابتكار.

حيث تعمل الآن أخصائية ابتكار وأولمبياد علمي ثاني بتعليمية شمال الشرقية بوزارة التربية والتعليم، لتقدم دورات الابتكار والبحث العلمي والأحياء، وعمل الابتكارات والمشاركة في المسابقات المحلية والدولية.

إنجازها الأكبر

ترى سمية السيابي بأن إنجازها الأكبر هو تتويجها بالمركز الأول في برنامج «نجم العلوم» كأول امرأة عربية تتوج بهذا اللقب في الموسم الرابع عشر للبرنامج.

إنجازات ومشاركات

مدرب برمجة روبوت لمعملي محافظة شمال الشرقية ٢٠١٩.

المشاركة في مسابقة منافع لأول نسخة وتأهيل المشروع المشارك إلى المرحلة النهائية.

الحصول على المركز الثاني على السلطنة في ابتكار علمي في ابتكارات التنمية المعرفية عام ٢٠١٩.

الحصول على المركز الأول على مستوى الوطن العربي في مسابقة الشيخة فادية السعد الصباح العلمية للفتيات.

الحصول على جائزة الإجادة الشبابية ٢٠٢١.

المشاركة في ملتقى التحدي والابتكار في قطر والحصول على الميدالية البرونزية ٢٠٢١

محاضرة في العمل الإداري للأنشطة المتعلقة بالعلوم والابتكارات والمسابقات العلمية.

الإشراف على الابتكارات في مدارس المحافظات مع المشاركة في المسابقات المحلية والدولية مع تقديم دورات عن البحوث العلمية للطالب والمعلم.

قدوة سمية السيابي

والدها -رحمه الله عليه- هو مصدر إلهامها، وقد لعب دوراً كبيراً في صقل شخصيتها وتربيتها على الجد والكفاح. وغرس فيها حب المشاركة في المسابقات العلمية. فقد كان منذ الصغر يعمل بجد واجتهاد في النهار، وفي المساء يقرأ باستخدام السراج.

مقولة أساسية في مشوار حياتها

دائماً وضع الأهداف والاجتهاد لتحقيقها هو سر النجاح ، مع ضرورة الصبر والمثابرة لتحقيق ذلك.

التحديات التي واجهتها

ترى سمية السيابي بأن التحديات التي يمر بها الإنسان هي سلم النجاح، أما عن التحدي الأبرز الذي واجهها فقد كان الموازنة بين المسؤولية العائلية وتربية الأبناء من جهة، وبين تحقيق شغفها والنجاح في مجال العمل من جهة أخرى.

الأثر الذي تتمنى أن تتركه في المجتمع

بعد تتويجها بلقب نجم العلوم، تلقت سمية رسائل عديدة من طلاب يرغبون أن يستلهموا مسيرتها المهنية ويشاركوا في الابتكارات. لذلك، تسعد بأن تترك أثرًا يتمثل في نشر الثقافة والعلم والتشجيع على الابتكار.

الدور الذي تطمح إليه ضمن رؤية ٢٠٤٠

تتطلع سمية إلى أن يتم استثمار مشروعها على المستوى المحلي والعالمي، والاستفادة منه على أرض الواقع ليفتح آفاقًا جديدة لحماية البيئة. فهي تحلم برؤية ابتكارها منفذًا ومنتجًا فعالًا، فهو مشروع هام للقضاء على مخلفات البلاستيك بطريقة آمنة وصديقة للبيئة.

أروى
العلوية

المؤهل الدراسي
- بكلاريوس في الهندسه المدنية

aroshamakeup

مجال العمل والإنجاز

أروى هي خبيرة تجميل متميزة في مجالها، فهو المتنفس الذي تضع فيه كل أفكارها وإبداعها. وهي تحب أن ترى كل امرأة جميلة وقوية. كما تحب وضع المكياج السينمائي الذي يساعدها على إخراج كل أفكارها المختلفة عن المألوف.

بداية حياتها العملية

بدأ شغف أروى بالتجميل منذ وقت طويل، فهي تنحدر من عائلة فنية مبدعة. فإخوتها كانوا داعمين لها ومساندين لإنجازاتها دائما. كانت البداية صعبة نتيجة لنقص الخبرة في هذا المجال، إلا انها تمكنت من تطوير نفسها وصقل موهبتها عن طريق التعلم من أشهر خبيرات التجميل.

إنجازها الأكبر

تمكنت أروى العلوي خلال سنتين من وضع مكياج لأكثر من ألف فتاة، وهو الرقم الذي تعده إنجازا كبيرا في مجالها.

قدوة أروى العلوي ومصدر إلهامها

تعترف أروى أن قدوتها هي خالتها الحبيبة رقية، فهي ملهمتها الأولى كأجمل وأقوى سيدة. وكذلك تشعر بالامتنان لزلفى البرواني وروان المرجبي وخديجة النعيمي، فكلماتهم اللطيفة لها ساعدتها على الإبداع.

مقولة أساسية في مشوار حياتها

«إن الله يبسط الرزق لمن يشاء ويقدر» هذه الآية هي شعار أروى في الحياة.

نقاط القوة في شخصية أروى العلوي

تتمتع أروى بالثقة بالنفس والتفاؤل والإيجابية، وهي صفات مطلوبة لمن تفكر في تأسيس عملها الخاص. بالإضافة إلى المثابرة وعدم اليأس وسرعة إيجاد الحلول، مما مكنها من تحقيق النجاح في وقت قصير.

التحديات التي واجهتها

يشتهر مجال التجميل بالتحديات الكثيرة، فالتعامل مع العملاء والمتطلبات المختلفة تحتاج إلى الكثير من المجهود للتوفيق بينها. بالإضافة إلى أزمة كورونا، وعدم معرفة الطرق الأنسب للتسويق الجيد، كلها عقبات تعيق مسيرة العمل.

الأثر الذي تتمنى أن تتركه في المجتمع

تحب أروى أن تترك طاقة إيجابية ودفعة من القوة لكل من يصادفها.

نصيحة أروى العلوي لفتيات عمان

ترى أروى أنها تعلمت معنى أن يدعم المرء نفسه عندما فكرت في تأسيس عملها الخاص والانتماء إلى نفسها. فعندما يدعم المرء نفسه يشعر بقوته وإخلاصه في المسير، ولا تلفته إلا الأشياء الصحيحة. لذلك تقول: «انتمي لنفسك جميلتي».

الدور الذي تطمح إليه ضمن رؤية ٢٠٤٠

تطمح أروى إلى أن تكون ضمن أنجح ١٠ سيدات في عمان والوطن العربي وأن تساهم في تحقيق محور التطور الاقتصادي في رؤية ٢٠٤٠.

شيماء
الوهيبي

المؤهل الدراسي

- بكالوريوس إدارة الأعمال
- دورات متعددة في مجال الأزياء وإدارة الأعمال

@shim_collection

مجال العمل والإنجاز :

تمكنت شيماء من وضع بصمة في مجال الأزياء فقد استطاعت إقامة العديد من عروض الأزياء داخل السلطنة وخارجها. كما أقامت دورات ومحاضرات مختلفة في مجال الأزياء وإدارة الأعمال وغيرها من الأعمال والمشاركات الوطنية التي كللت بالنجاح.

بداية حياتها العملية

تمتعت شيماء بشغف بالغ تجاه مجال الأزياء والموضة منذ صغرها، وخاصة الأزياء التقليدية العمانية التي أبهرتها دقة تفاصيلها وكونها هوية وحضارة وطنية. فالزي العماني التقليدي يتميز بالكثير من التفاصيل والتنوع والاختلاف.

إنجازها الأكبر

تفخر شيماء الوهيبي بافتتاحها بوتيكها الخاص بتصاميمها التي نالت إعجاب الجميع. كما أنها استضافت العديد من المشاريع وقدمت الدعم لغيرها عن طريق الندوات والمحاضرات والدورات التي قدمتها بكل الحب لغيرها.

قدوة شيماء الوهيبي

رأت شيماء منذ صغرها قدوتها في والدتها، فهي امرأة ناجحة على المستوى المهني والاجتماعي. فطالما شعرت شيماء بأنها نسخة مصغرة من والدتها بملامحها الداخلية والخارجية أيضا، وهي فخورة بهذا التشابه.

مقولة أساسية في مشوار حياتها

هناك من يحلم بالنجاح، وهناك من يستيقظ باكرًا لتحقيقه.

نقاط القوة في شخصية شيماء الوهيبي

تتمتع شيماء بالقدرة على التركيز على الأهداف. كما تمتلك من الاتقان وحب العمل والكفاح والطموح ما خولها تحقيق النجاح وتخطي العوائق والصعاب التي واجهتها.

التحديات التي واجهتها

ترى شيماء أن عالم التصميم مليء بالتحديات فلا بد من أن تكون قادرة على مواكبة ومتابعة عالم الموضة المتجدد دائما. بالإضافة إلى ضرورة الحفاظ على جودة المنتج والخدمة المقدمة على الرغم من متغيرات الاقتصاد العالمي المستمرة.

الأثر الذي تتمنى أن تتركه في المجتمع

تحلم شيماء أن تلامس تصميماتها ذوق الناس وتنال محبتهم، وأن تكون خير مثال لتعريف الشعوب الأخرى بهوية وأزياء المرأة العمانية التقليدية.

نصيحة لفتيات عمان

ترى شيماء أن الشابة العمانية تمتلك الكثير من المواهب والأفكار الرائعة والمهارات التي تستحق أن ترى النور. لذلك عليها تحديد الأهداف والتركيز والسعي والمثابرة حتى تتمكن من تسلق سلم النجاح وتحقيق أهدافها المرجوة.

الدور الذي تطمح إليه ضمن رؤية ٢٠٤٠

تطمح شيماء الوهيبي إلى توسعة مشروع "شيم" وتطويره لكي تتمكن من إيصال المنتج لشريحة أكبر عالميا. كما تحلم بإقامة العديد من عروض الأزياء داخل سلطنة عمان وخارجها وأن تواصل دعمها للمشاريع الصغيرة ومساعدة بنات وطنها في تحقيق أهدافهن.

بشـــاير
الزدجالـي

المؤهل الدراسي

عدد من الشهادات اهمها

MASA Diploma in fashion & Media Makeup Artistry with Hair Styling from The London School of Beauty & Makeup, London, UK

makeupbybashair

مجال العمل والإنجاز

حققت بشاير الزدجالي نجاحا كبيرا في مجال التجميل وريادة الأعمال.

بداية حياتها العملية

بدأت الفكرة كهواية منذ كانت صغيرة، وبعد ذلك أصبح لديها الشغف بالتعرف أكثر على هذا العالم وتعزيز مهاراتها الفطرية.

إنجازها الأكبر

ترى بشاير أن إنجازها الأكبر هو القدرة على اتخاذ الخطوة الأولى في ظروف صعبة. فلو لم تبدأ تلك الخطوة لم تكن لتصل إلى النجاح الذي حققته الآن. لذلك، فإن الشجاعة والقدرة على خوض هذه المغامرة هي إنجاز بحد ذاته.

قدوة بشاير الزدجالي

تعترف بشاير أن قدوتها إلى الأبد هي والدتها. فهي امرأة قوية وصبورة ومحبة للعلم، وهي مصدر الحب والدعم والثقة لكل من حولها.

مقولة أساسية في مشوار حياتها

العالم أوسع مما تتخيل. عملًا بهذه المقولة، تسعى بشاير دائما إلى اكتشاف آفاق ومجالات جديدة.

نقاط القوة في شخصية بشاير الزدجالي

القدرة على تنظيم الوقت والتفكير خارج الصندوق هي صفات أساسية للنجاح في أي مجال. كما أنها تتمتع بشخصية قيادية تمكنها من قيادة فريق العمل وجلسات التصوير بنجاح باهر. بالإضافة إلى حب المغامرة وعدم الخوف من التجربة.

التحديات التي واجهتها

التوفيق بين العمل والدراسة في بداية حياتها العلمية كان مشكلة حقيقية. إلا أن إدارة العمل كانت داعمة لها وساعدوها على تخطي العقبة الأولى لذلك تكن لهم بشاير كل الحب والتقدير.

بينما تعد أصعب العقبات التي واجهتها هي فاجعة تدمر مكان العمل تماما قبل افتتاحه بوقت قليل بفعل إعصار شاهين. حيث شعرت بالإحباط واليأس في البداية إلا أنها سرعان ما نفضته عنها ورجعت بشكل أقوى وحظت بدعم أهلها ومحبيها.

الأثر الذي تتمنى أن تتركه في المجتمع

تتمنى بشاير أن تنجح في رسم البسمة على وجه كل عروس، فتجعلها تبتسم عندما تذكرها وتدعو لها بالخير. وتفتخر كثيرا عندما تكون جزء من نجاح صناعة الأزياء في سلطنة عمان والوطن العربي.

نصيحة بشاير الزدجالي لفتيات عمان

توجه بشاير نصيحة لمن ترغب في خوض مجال مجال المكياج وعالم التجميل ألا تخاف من اتخاذ الخطوة الأولى ولا تخاف أبدا من المحاولة. وتنصحها بمعرفة جوانب تميزها والعمل عليها حتى تصنع ستايل واضح بدون تقليد وتصبح تصميماتها علامة مميزة تتحدث عن نفسها.

الدور الذي تطمح إليه ضمن رؤية ٢٠٤٠

تطمح بشاير بصفتها رائدة في مجالها أن تساهم في رفع مستوى الاقتصاد العماني ودعم الشباب وتمكين مواهبهم لكي تتحول إلى مصدر دخل لهم.

حليمة

آل عبد السلام

المؤهل الدراسي

- هندسة برمجيات (جامعة سنواي - ماليزيا)
- دراسات مصرفية (الكلية المصرفية- سلطنة عمان)
- دورات وورش تدريبية في مجال التسويق والإعلام الاجتماعي

@halima.alabdulsalam

من قلب ولاية بوشر جاءت ضيفتنا لتثبت أن المرأة العمانية قادرة على اقتحام كل المجالات، وتحقيق النجاح مهما واجهتها العقبات. حليمة آل عبد السلام ومسيرة كفاح تستحق التقدير.

مجال العمل والإنجاز

نجحت حليمة في مجال الاعلام الاجتماعي، حيث نالت جائزة المرأة للإجادة فئة السوشيال ميديا لعام ٢٠١٥.

ثم اقتحمت مجال ريادة الأعمال بشركتها المختصة بالتسويق، ونالت جائزة المرأة للإجادة فئة ريادة الأعمال لعام ٢٠١٧. كما ترشحت حليمة لجائزة قدوة العام ٢٠٢٢ من بنك العز، وهي الآن بانتظار إعلان نتائج جائزة المرأة للإجادة فئة السوشيال ميديا لعام ٢٠٢٢ والتي تم ترشيحها لها أيضا.

بداية حياتها العملية

عملت حليمة آل عبد السلام بالقطاع اللوجيستي لمدة سنة، ثم عملت بالقطاع المصرفي لمدة عشر سنوات قبل أن يجذبها عالم ريادة الأعمال والإعلام الاجتماعي. تبرر حليمة هذه النقلة في مجال العمل بأنها لم تجد نفسها في الوظيفتين الأوليين، لذلك فقد تبعت شغفها وبحثت عن المجال الذي تحقق فيه أفكارها وطموحها.

إنجازها الأكبر

ترى حليمة أن إنجازها الأكبر كان عندما امتلكت الشجاعة لاتخاذ قرار الاستقالة من وظيفتها الثابتة الناجحة، وتغيير مجال عملها بشكل جذري. فقد واجهت اعتراض من الأهل والمقربين ونصحها الجميع بالتمسك بوظيفتها والاستمرار فيها، خاصة أن فترة جائحة كورونا شهدت سقوط الكثير من المشاريع القائمة. إلا أنها تمسكت بأفكارها وسعت بجد لتحقيق النجاح في هذه الظروف الصعبة.

قدوة حليمة آل عبد السلام

في رأي حليمة، فإن قدوتها دائما هي النسخة الأفضل من حليمة. أي أن قدوتها هي نفسها وحرصها على أن تكون غدًا أفضل من اليوم. وتستمد إلهامها من كل امرأة عصامية ناجحة تحدت ظروفها واستطاعت تحقيق النجاح.

مقولة أساسية في حياتها

لا يأس مع الحياة هي المقولة المفضلة لدى حليمة، وهي المقولة التي تفضل أن تتبعها في مسيرتها. فهي ترى أن من يعمل بجد سوف يصل إلى مبتغاه في النهاية، مهما طال الأمد.

نقاط القوة في شخصية حليمة آل عبد السلام

من أهم نقاط القوة التي ساعدت حليمة على النجاح هو تمتعها بالقوة والإصرار، فتحقيق النجاح وسط عقبات صعبة وتحديات كثيرة ليس بالأمر السهل. فالنجاح حليف من يتمسك بالإصرار والعزيمة ويحرص على تتبع شغفه وتحقيق طموحاته.

ما هي التحديات التي واجهتها في مسيرتها؟

واجهت حليمة آل عبد السلام الكثير من التحديات الحقيقية لم يكن أصعبها تخليها عن مجال عملها وبدء تأسيس عمل خاص في ظروف استثنائية. فهي ترى أن أصعب تحدي واجهها هو أنها لم تجد من يدعمها في هذا القرار، كما أحاط بها الكثير من المحبطين الذين راهنوا على فشلها. إلا أنها اتخذت من هذه التحديات وقودًا يدفعها إلى الأمام، وراهنت على إمكانياتها وقدرتها على تحقيق النجاح.

الأثر الذي تتمنى أن تتركه في المجتمع

تتمنى حليمة آل عبد السلام أن تكون قدوة حسنة للمرأة العمانية، وأن تكون ملهمة لغيرها من النساء ليتمكن من المضي قدمًا في تحقيق أحلامهن وتتبع طموحاتهن. كما تتمنى أن تحافظ دائما على أثر طيب وسمعة حسنة بين أقرانها وحتى منافسيها.

نصيحة حليمة آل عبد السلام لفتيات عمان

تنصح حليمة كل امرأة ترغب في دخول مجال التسويق الإلكتروني وريادة الأعمال أن يعملن بجد، فالنجاح لا يأتي بسهولة إنما بالمثابرة والكفاح. كما تنصحهن بعدم التخلي عن مبادئهن واحترامهن لأنفسهم من أجل الوصول إلى أي هدف. نصيحتها الأخيرة هي البعد عن الغرور وأن تكون المرأة عونًا لغيرها وتشارك علمها ومعرفتها مع من يحتاجها.

الدور الذي تطمح إليه ضمن رؤية ٢٠٤٠

تطمح حليمة إلى أن تكون إحدى المساهمات في دفع عجلة التقدم في البلاد، فهي حريصة على المشاركة في كل ما من شأنه خدمة البلاد وتسعى لذلك بكل قدراتها وإمكانياتها.

آلاء
السيابية

المؤهل الدراسي

- المؤهل الدراسي: بكالوريوس التمريض العام/خبيرة تجميل

@senorita_salon_
@alouly_beauty

مجال العمل والإنجاز

أسست آلاء مشروعها الخاص في عام ٢٠١٩، وأصبحت واحدة من رائدات الأعمال العمانيات المرموقات.

بداية حياتها العملية

بدأت الفكرة باهتمام آلاء بالفنون بشكل عام، وخاصة مجال التجميل الذي اكتشفت موهبتها فيه.

جاء ذلك تزامنًا مع تزايد الطلب على خدمات التجميل وعدم توافر العدد الكافي من الصالونات. من هنا ولدت فكرة آلاء بإنشاء مشروعها الخاص واستثمار موهبتها لتصبح ضمن الروافد التجارية الخاصة بالنساء.

إنجازها الأكبر

كان تأسيس الصالون في فترة انتشار جائحة كورونا والتغلب على التحديات الاقتصادية التي واجهت جميع رواد الأعمال عملًا شاقًا. لذلك، ترى آلاء أنه أكبر إنجازاتها.

قدوة آلاء بنت السيابي

تقول آلاء أن قدوتها ومصدر إلهامها هي كل امرأة عمانية مكافحة طموحة عبرت كل التحديات دون كلل أو ملل للوصول إلى دائرة النجاح.

مقولة أساسية في مشوار حياتها

don't dream your life, live your dreams

نقاط القوة في شخصية آلاء السيابي

الثقة بالنفس والقدرة على التواصل الاجتماعي وإبراز القدرات أمام الآخرين هي أهم نقاط القوة التي تمتلكها آلاء. كما أنها تتمتع بسرعة استجابة للمتغيرات وقدرة على التأقلم مع أصعب الظروف ومواجهتها بشجاعة.

التحديات التي واجهتها

كانت هناك الكثير من التحديات كرائدة أعمال مبتدئة، من أهمها عدم الإلمام بالمتطلبات اللازمة لبدء مشروع خاص، والقدرة على تكوين شريحة من العملاء وكسب ثقتهم، والتعاقد مع الشركات المختلفة. تمكنت آلاء من تخطي هذه العقبات عن طريق توفير أفضل المنتجات العالمية والصحية في آن واحد، وبذلك حققت مبدأ الجودة العالية الذي ضمن لها النجاح.

الأثر الذي تتمنى أن تتركه في المجتمع

ترغب آلاء في تشجيع ريادة الأعمال الحرة، وحث الشباب على خوض التحديات والتجارب الجديدة وعدم التردد في رسم مسار جديد وفقًا لطموحات الشخص وما يصبو إليه.

نصيحة آلاء السيابي لفتيات عمان

تنصح آلاء بنات عمان بالتخطيط الجيد ودراسة الجدوى والقرب من الواقع وملاحظة المتطلبات وملاحقة كل ما هو جديد في المجال. فهذه الخطوات هي الوصفة الناجحة للوصول إلى الهدف.

الدور الذي تطمح إليه ضمن رؤية ٢٠٤٠

تطمح آلاء إلى أن تكون ضمن كوكبة المبدعين في كل المجالات، وأن تساهم بدور فعال في خدمة الوطن والقائد، وأن تتمكن من الوقوف بجانب جميع رائدي الأعمال وتوفير الدعم اللازم لهم.

غادة البجالية

@fantaziastages
@ghada.bajjalis.kitchen

مجال العمل والإنجاز

تعمل غادة في مجال تنظيم الحفلات والتصوير، وقد استطاعت أن يكون لها بصمة مميزة في هذا المجال.

بداية حياتها العملية

نشأت غادة البجالية في بيئة فنية مليئة بالإبداع والتحدي، فوالدها رحمه الله كان من أوائل المصورين العمانيين، وهو أول من أخرج أفلام وثائقية في تليفزيون سلطنة عمان.

أحبت غادة مجال التصوير بسبب والدها، واختارت تصوير المناسبات وتنظيم الحفلات لكي تتمكن من الكشف عن موهبتها في الديكور والتصميم الداخلي. لذلك، أطلقت علامتها التجارية «عالم فنتازيا لتنظيم الحفلات» في عام ٢٠٠٥ لتصبح بصمة مختلفة في مجال الأعراس والتصوير.

إنجازها الأكبر

من أكبر الإنجازات التي تفتخر بها غادة، أن شركتها قد تم اختيارها لتكون الشركة المسؤولة عن تزيين وتنفيذ جميع كابينات العرض في مطار مسقط الدولي، كما أنها أول شركة عمانية يتعاقد معها فندق عالمي هو فندق «جرانڈ حياة مسقط» لتنظيم حفلة رأس السنة. بالإضافة إلى ذلك، فقد صممت غادة ونفذت ديكور عروض أزياء عالمية في السلطنة.

قدوة غادة البجالية

تقول غادة أن قدوتها هي والدتها التي تعطيها الحافز للاستمرار والمقاومة رغم جميع الظروف، بينما مصدر إلهامها هم أخواتها اللذين يدعمونها باستمرار.

مقولة أساسية في مشوار حياتها

لا تتغير مهما قست الحياة، كن طيبًا خلوقًا مبتسمًا مع الجميع.

نقاط القوة في شخصية غادة البجالية

تتمتع غادة ببصمة خاصة في مجال التصوير وتنظيم المناسبات، هذه البصمة هي من أهم ما يميزها عن الآخرين. كما أن وجود أخواتها ودعمهم لها من نقاط القوة التي تمنحها الدافع في عملها. بالإضافة إلى تمتعها بالصبر وقوة التحمل، فهي إنسانة صبورة تتحمل مشاق الحياة العملية ومسؤولياتها المختلفة.

التحديات التي واجهتها

عندما بدأت غادة عملها في مجال التصوير، كان هذا المجال مقتصرًا على الوافدين فقط. لذلك، كان فريقها هو أول فريق نسائي عماني يقوم بتصميم وتنفيذ ديكورات الأعراس وعروض الأزياء وتصوير المناسبات. واجهت الفكرة بعض المعارضة والتعجب من المجتمع إلا أنها تمكنت من تخطي العقبات المادية والمعنوية لتصبح من أبرز العلامات التجارية في هذا المجال في سلطنة عمان.

الأثر الذي تتمنى أن تتركه في المجتمع

تتمنى غادة أن تكون سببًا في سعادة من حولها، وأن تترك ذكرى جميلة في نفوسهم. كما تتمنى أن تترك عملًا يستفيد منه الآخرون، لذلك تقوم بتصوير وصفاتها المطبخية لتكون نافعة لغيرها.

نصيحة غادة البجالية لفتيات عمان

لا تستسلمي وتميزي وضعي بصمتك الخاصة في عملك لتضمني الاستمرارية.

الدور الذي تطمح إليه ضمن رؤية ٢٠٤٠

تطمح غادة البجالية إلى أن يكون لها دور إيجابي في المجتمع، لتساهم في تعزيز دور المرأة والتمكين الاقتصادي والاجتماعي.

ثريا
الغزيلية

المؤهل الدراسي
■ دبلوم بالتسويق التجاري

@muattaq.design

مجال العمل وتحقيق الانجاز :

فكرتي بدأت بالتخوير ولبس العباية والفكرة مكونة من أن النساء يلبسن المخور كلباس تحت العباة العباية هي اللباس الذي نرتديه في أي مناسبة كانت . ممكن أن تكون كفساتين تناسب التجمعات والمناسبات الليلية وممكن أن تكون عملية وأنيقة بنفس الوقت .

كيف بدأت حياتك العملية وما هو مصدر الفكرة ؟؟

حملت حب الأزياء والتصميم منذ الطفولة، وتعمقت بشغف التصميم ، فتشبعت بالأذواق المختلفة. وبالنسبة لي، كل امرأة بحد ذاتها هي ملهمة لي، فلكل امرأة قصة ترويها، وطاقة إيجابية تنشرها، وجمالية خاصة بها. تلك التي تركت أثراً في تاريخ البشرية، سواء في الماضي أو الحاضر؛ لأن الهدف هو التوعية بأهمية أناقة وحضورالمرأة في المجتمع.

الإنجاز الأكبر الذي تفتخرين بتحقيقه؟؟

أعتبر نفسي إمرأه صنعت نفسها بنفسها وأعتبر وصولي لهذه المرحلة إنجاز عظيم كون البداية لشغف التصميم بدت بداية فعلية بفترة وجيزة من الزمن اشتراكي بالمعارض معرفة الناس والمرأة خصوصا لمشروعي وإبداء الإعجاب لما قدمته من أعظم الإنجازات التي افتخر بها.

ما هي قدوتك أو مصدر إلهامك ؟؟

لا يمكنني حصره في مصدر واحد لكن بالتأكيد أي مصدر أو شخص ترك تأثيرا إيجابيا على عالمي أو كان مصدر إلهام لي. فقد أثر بداخلي العديد من المصممين .

مقولة أساسية في مشوار حياتك ؟؟

كل شخص فريد من نوعه ، فتذكري دائما بأنك مختلفة عن الآخرين.

نقاط القوة أو التميز في الشخصية ؟؟

شغفي وأسلوبي هو إنعكاس لنفسي. إن طريقة الاستجابة للتحديات أو الاختلافات هي التي تصنع الفارق، فلا بد من الاستماع بآذان مصغية؛ بهدف التعلم والاستفادة من الأفكار والتوجهات الجديدة، وفهم وجهات النظر المختلفة؛ لأنها – غالباً – تفتح نوافذ جديدة، وتلعب دوراً كبيراً في تطوير الأعمال.

ما هي التحديات التي واجهتك في بداية مسيرتك؟؟

لم يكن الأمر سهلاً في البداية ، فأعظم تحدياتي كانت بالتنسيق بين العمل والشغف والعائلة يتطلب مجهوداً مضاعفاً لإيجاد توازن بينهم، ومع الوقت أصبح الوضع أكثر مرونة في التنسيق بين كل المهام، وعدم التقصير لإعطاء كل جهة حقها. بشكل عام، لا وجود لأي وصفة سحرية غير إتقان العمل، والتطوير الذاتي المستمر.

لكل منا أثر في المجتمع ما الأثر الذي تتمنين أن تتركيه؟؟

أتمنى أن تكون تصاميمنا قطعاً فنية مختلفة، تعكس ثقافتنا وهويتنا وفنوننا، وأتمنى أن أستمر في ترك هذه البصمة.

هل يمكنك تقديم نصيحه لبنات عمان اللاتي اتجهن لنفس مجال عملك ؟؟

بداية تحية اعتزاز وفخر وتقدير للمرأة العمانية التي تطور من نفسها وذاتها وتخلق إبداع في مجال «التصميم والموضة». أن تؤمن بهدفها، وتثابر للاستمرار وتخطي العقبات؛ فليس هنالك مفر من التحديات، ومواجهتها فرصة ثمينة للتطور، وأن تبحث عن الشغف في ما تقدمه؛ فهو الوقود الذي يوقظ الإلهام، ويفتح الفرص العظيمة، ويتجه بها نحو اكتشاف قدراتها الحقيقية

الدور الذي تطمح إليه ضمن رؤية ٢٠٤٠

لا أرى أي حدود لما يمكنني تحقيقه فهدفنا أن نصبح الناطق بصوت كل امرأة على مستوى العالم، نظهرها بكامل أناقتها، ونبرز ثقافتنا من خلال تصاميمنا، والوصول إلى العالمية. فهنا يكمن المزج بين طموحي الشخصي، وطموح «معتّق»فلكل امرأة رسالة تنقلها، ودور تقوم به

نيلاء الشكيري

المؤهل الدراسي
- بكالوريوس تصميم الأزياء مع مرتبة الشرف

naila_collection.om

مجال العمل وتحقيق الإنجاز

دخلت نيلاء مجال تصميم الأزياء عن جدارة واستحقاق، فقد صقلت موهبتها الفطرية بالعلم والدراسة حيث نالت مرتبة الشرف في كلية تصميم الأزياء. بدأت مشروع تصاميم نيلاء الذي لاقى نجاحا واسعًا منذ بدايته وأصبح علامة متفردة في عالم الموضة العمانية.

مصدر الفكرة وكيف بدأت

أحبت نيلاء تصميم الأزياء ووجدت فيها شغفها، وفضلت أن تعزز موهبتها بالدراسة العلمية والعملية. ثم بعد ذلك اتخذت خطوة جريئة ببدء عملها الخاص، واستغلت ما حباها به الله من موهبة وشجاعة وإقدام لبدء مشروع تصاميم نيلاء، مستلهمة تصاميمها من البيئة الغنية المحيطة بها.

قدوة نيلاء الشكيري

تجد نيلاء قدوتها في كل امرأة قوية وناجحة، فهي ترى أن المرأة العمانية تتميز بشخصية متفردة وطموحة. كما تتميز بالعزيمة والإصرار الذي يخولها تحقيق النجاح في أي مجال تقتحمه. كما تجد نيلاء الإلهام لإبداع تصاميمها في كل ما يحيطها، فعينها الفنية ترى في طبيعة سلطنة عمان الخلابة الكثير من مصادر الوحي والإلهام.

مقولة أساسية في مشوار حياتها

تؤمن نيلاء الشكيري بأن ثمرة النجاح تأتي من الصبر الطويل والمثابرة مع الجهد. وهي تحرص على تطبيق هذه المقولة في حياتها العملية فلا تستلم لليأس وتسعى لبذل قصارى جهده فيما تفعل.

نقاط القوة في شخصية نيلاء الشكيري

من أهم النقاط التي تميز شخصيتها هي الاهتمام بأصغر التفاصيل، وهي نقطة هامة وأساسية لمصمم الأزياء الناجح. فالموهبة وحدها لا تكفي بل ينبغي أن يتمتع المصمم بالشغف والدقة البالغة، فهي العلامة التي تميزه وتعلي من جودة وفخامة ما يصممه وينفذه.

أهم التحديات التي واجهتها

ترى نيلاء أن مسيرتها العملية قد واجهت الكثير من العقبات والتحديات، إلا أنها سعيدة بهذه التحديات لأنها ساهمت في صقل شخصيتها وتعزيز نجاحها. فالنجاح دائما ما يكون أطيب مذاقا إذا وصل إليه المرء بعد طريق مليء بالصعوبات. لذلك، فإنها ترى أن أكبر تحدي واجهها هو الحفاظ على النجاح والاستمرار في السعي والكفاح ومواجهة العوائق بدون انهزام.

الأثر الذي تتمنى تركه في المجتمع

تحلم نيلاء الشكيري بأن تترك أثرًا طيبًا في نفوس الآخرين، وتحرص على تحقيق ذلك في أعمالها ومعاملاتها مع الجميع. فالسمعة الطيبة والذكرى الحسنة هي التي تبقى دائما.

ما هي نصيحتك لبنات عمان

تنصح نيلاء كل امرأة وفتاة عمانية تحلم بدخول عالم تصميم الأزياء أن تثق في نفسها وموهبتها. فالثقة بالنفس أمر مهم في هذا العالم، كما تنصحها أن تكون جريئة وشجاعة فمجال العمل يتطلب قرارات حازمة وفورية كما يحتاج إلى دراسة ومجهود مستمر وتخطيط ومجازفة بالوقت والمال. كذلك تنصحها بأن تمتلك القدرة على التحمل وأن تحافظ على أسلوب خاص بها يميزها عن الآخرين.

الدور الذي تطمح إليه ضمن رؤية ٢٠٤٠

ترى نيلاء الشكيري أن الاعتزاز والحفاظ على الهوية الوطنية هو أهم ما تطمح إليه ضمن رؤية ٢٠٤٠، فنشر التراث الوطني العماني وتوثيقه بين شعوب العالم والقدرة على مواكبة كل المستجدات والتطورات التي تحدث هو أمر هام وحيوي وهو مسؤولية كل عماني وعمانية. فالمرأة العمانية هي سفيرة بلادها ونموذج للتراث والأصالة في كل الأوساط.

بشرى
السليمانية

المؤهل الدراسي
- دبلوم – موظفة بوزارة التربية والتعليم

@Reemani_collection
@drops.perfume.om

مجال العمل والإنجاز

استطاعت بشرى السليمانية تحقيق النجاح في مجال تصميم العبايات، فهي مالكة العلامة التجارية REEMANI COLLECTION، وفي الوقت نفسه تمكنت من النجاح في صناعة العطور الفرنسية والعربية في DROPS PERFUMES.

بداية حياتها العملية

أحبت بشرى الرسم طوال عمرها، فوجدت نفسها في أنواع مختلفة من الفن والإبداع وأحبت تصميم ملابسها بنفسها لكي تكون مميزة وتناسب ذوقها الخاص. لاقت تصميماتها تشجيع الأهل والأصدقاء الذين شجعوها على استغلال هذه الموهبة وجعلها ترى النور.

إنجازها الأكبر

تعد بشرى باختصار REEMANI COLLECTION و DROPS PERFUMES أكبر فخر وإنجاز تمكنت من تحقيقه.

قدوة بشرى السليمانية

تأثرت بشرى في مسيرتها المهنية بالكثير من الشخصيات الملهمة فكانت بالنسبة لها مثل النجوم العالية التي تصبو للوصول إليها، إلا أن قدوتها كانت أباها المكافح في عمله وأمها الحنون المكافحة والمربية والمشجعة لكل أولادها.

مقولة أساسية في مشوار حياتها

تقول بشرى أنها تتبع في حياتها ثلاث مقولات أساسية:

تحرر من سلطة ذاتك ترى الناس والدنيا والسعادة ملك يديك.

الشجرة المثمرة هي التي يهاجمها الناس .

ثق بنفسك وحقق ما تريد.

نقاط القوة في شخصية بشرى السليمانية

ترى بشرى أن ابتسامتها التي لا تفارقها حتى في أصعب المواقف هي أقوى سلاح تمتلكه. فهي تمكنها من مواصلة السعي وبذل الجهد وعدم الاستسلام لأي عقبة تقف أمامها. ولا شك أنها تدل على ثبات انفعالي وعزيمة لا تتزعزع.

التحديات التي واجهتها

اقتحمت بشرى مجالًا يشتهر بقوة المنافسة وكثرت المصممات المتميزات، فالمرأة العمانية تشتهر بالأناقة والذوق الراقي. إلا أنها استطاعت التميز والتفرد بتصميمات دقيقة متجددة وبألوان متفردة تعبر عن شخصيتها وبصمتها الخاصة.

الأثر الذي تتمنى أن تتركه في المجتمع

تتمنى بشرى أن يبقى اسم REEMANI COLLECTION و DROPS PERFUMES في القمة دائما وأن تكون قصة نجاحها ملهمة لغيرها من بنات وطنها.

نصيحة لفتيات عمان

تنصح بشرى كل فتاة ترغب في دخول عالم تصميم الأزياء، بأن تستمر في الإبداع ولا تتوقف عند نقطة معينة. كما تنصحها بعدم التقليد وأخذ أفكار الآخرين بل الابتكار والتجديد دائما.

الدور الذي تطمح إليه ضمن رؤية ٢٠٤٠

تطمح بشرى إلى أن تصل أعمالها إلى العالمية وأن تتمكن من منح الفرص للآخرين وتقديم الدعم لهم، لتحقيق محور التطور الاقتصادي والمساهمة في رفع اسم سلطنة عمان عاليًا لتصبح من الدول المميزة في مجال الأزياء والعطور وجميع المجالات.

سميه السعدي

Hola!
SPA AND BEAUTY CENTER

المؤهل الدراسي
- بكالوريوس شبكات/تقنية المعلومات

holaspaa

مجال العمل والإنجاز

تمكنت سميه السعدي من إنشاء مركز تجميل نسائي يعد هو الأول من نوعه في ولاية السويق.

بداية حياتها العملية

بدأت سميه حياتها العملية بهدف الخروج عن الطابع المألوف، فقد كانت تبحث عن مشروع متفرد يخدم العملاء. وبعد استشارة الأهل والأصدقاء

قامت سميه بإنشاء مشروعها الذي استطاعت عن طريقه توفير كافة الخدمات التي تبحث عنها المرأة في مجال التجميل، بداية من الكافيه النسائي وحتى خدمات ومرافق الصالون. تميز الصالون بديكورات راقية ومتفردة حتى أصبح علامة تجارية تعكس طموحها الذي لا يعرف حدودًا.

إنجازها الأكبر

تفتخر سميه السعدي بأن مشروعها قد استقطب العديد من النساء من مختلف الولايات، وترجع هذا النجاح إلى الجودة العالية والأسعار التنافسية في تقديم الخدمات والحرص على تقديم كل ما هو جديد. كما أنه أصبح وجهة مميزة للنساء خاصة بأنه مكان اجتماعي من الطراز الأول.

قدوة سميه السعدي

ترى سميه أن عائلتها هم مصدر قدوتها وقوتها، فهم من قدموا لها الدعم والمساندة والنصيحة المخلصة.

مقولة أساسية في مشوار حياتها

تقول سميه: « يمكنني قبول الفشل، فالجميع يفشل في شيء، ولكن لا يمكنني قبول عدم المحاولة».

نقاط القوة في شخصية سميه السعدي

تعلمت سميه من عملها في مجال نظم إدارة تطبيق الأعمال وتقنية المعلومات والذكاء الصناعي كيف يمكنها تطوير مشروعها الخاص واستهداف العملاء عبر البرمجيات المتاحة. كما أن اختيار المكان المناسب للصالون والتركيز على أدق التفاصيل والإيجابية والابداع في العمل.

التحديات التي واجهتها سميه السعدي

نوع المشروع والمتطلبات الكثيرة التي كان عليها التفكير فيها كان واحدا من أهم التحديات التي واجهتها. كما أن التوفيق بين عملها في القطاع الخاص وكونها زوجة وأم كان أمرا شاقا إلا أنها تمكنت من تحقيق التوازن عن طريق إدارة الوقت.

الأثر الذي تتمنى أن تتركه في المجتمع

تتمنى سميه أن تكون رائدة أعمال ناجحة وأن تكون مصدر إلهام لأخواتها العمانيات.

نصيحة سميه السعدي لفتيات عمان

تنصح سميه كل فتاة تفكر في اقتحام هذا المجال بالجد والاجتهاد والصبر. كما أنه لا بد من التجديد المستمر ومواكبة التغيرات والتطورات السريعة في مجال التجميل. من الضروري أيضا أن يقمن بدراسة واقعية لأوضاع السوق الراهنة والمستقبلية، والتنمية المعرفية والتعليمية قبل البدء في المشروع لصقل مهاراتهن التجارية.

الدور الذي تطمح إليه ضمن رؤية ٢٠٤٠

تحلم سميه أن تساعد في تحقيق هذه الرؤية من خلال نشر ثقافة ريادة الأعمال وفق رؤية مستقبلية تهدف إلى تحفيز الشباب على إقامة مشروعات ريادية ناشئة تسهم في بناء اقتصاد نوعي قادر على دخول السوق، وتشجيعهم على البدء في مشروعات مبتكرة وجديدة، مما سيساهم في رفع مساهمة قطاع المؤسسات الصغيرة والمتوسطة في الناتج المحلي، وتوليد المزيد من الوظائف للباحثين عن عمل.

آلاء العجمية

المؤهل الدراسي

- بكالوريوس العلوم اللوجستية

cupsby.aa

مجال العمل والإنجاز

آلاء هي مالكة علامة تجارية لصنع الأكواب الورقية وهي «CupsByAA»، كما أنها أنشأت مشروع آخر للملابس العملية المريحة ذات الألوان الجميلة وهو «Flow».

بداية حياتها العملية

بدأت آلاء تجربتها العملية في عام ٢٠٢٠ بعد تخرجها من الجامعة والحصول على الكثير من الدورات التدريبية.

نمت فكرة عملها الخاص عندما لاحظت ان الاكواب الورقية تستهلك بشكل كبير لكنها تقليدية ولا تجذب الانظار و أن من حق الزبون ان يستمتع باقتناء ما يشتريه فأنبثقت فكرة الاكواب الورقية بأفكار بسيطة وألوان مميزة.

في البداية، قامت بتصميم أكواب ورقية تحمل رسومات كرتونية، ولاقت الفكرة نجاحا كبيرًا شجعها على تطوير مشروعها فأصبحت تصمم أكواب مخصصة للمناسبات أو الموسم. وبعدما اكتسبت خبرة ميدانية في مجال العمل الخاص فكرت في ترجمة حبها للألوان في تصميم ملابس عملية مريحة بألوان مبهجة وأسعار مناسبة.

إنجازها الأكبر

الإنجاز الأكبر الذي تفتخر به آلاء هو أنها كونت لنفسها هوية في فترة زمنية بسيطة، وذلك بفضل العمل المستمر والتواصل وسرعة الاستجابة للزبائن.

قدوة آلاء العجمي

والدتها التي علمتها النظر للأمور بعين نافذة البصيرة، وزرعت في داخلها العزيمة والإصرار والثقة بالنفس. فكل هدف عظيم في الحياة يتطلب الجهد والتعب، إلا أنه سوف يتحقق في النهاية إذا استعان الإنسان عليه بالدعاء والسعي والتوكل والصبر.

مقولة أساسية في مشوار حياتها

افعل الخير وسيعود إليك بطرق لا تتوقعها.

نقاط القوة في شخصية آلاء العجمي

من أهم نقاط القوة لديها هي متابعتها الدائمة للعمل والدقة والإصرار على إيجاد الحلول. كما أنها تتمتع بعزيمة وقدرة على تخطي التحديات خاصة عند البدء بمشروع جديد.

التحديات التي واجهتها

في البداية واجهت آلاء مشكلة نقص الخبرة في العمل الميداني وإدارة المشاريع، كما كان من الصعب التواصل بسهولة مع شركائها من خارج السلطنة.

الأثر الذي تتمنى أن تتركه في المجتمع

أن يدرك الجميع أنه طالما لديه إصرار فهناك مجال للإبداع، وأن تساعد في خلق فرص عمل داخل السلطنة وإثراء المحتوى المحلي. فعلى الرغم من بساطة المشروع إلا أن لديها عدة شركاء محليين من الشباب العماني المبدع.

نصيحة آلاء العجمي لفتيات عمان

تنصح آلاء من واقع تجربتها كل من تفكر في العمل الخاص أن تضع دقة العمل والتواصل والمتابعة مع الزبائن على قمة أولوياتها، فهي النقاط التي سوف تكسبك ثقة العميل بسرعة.

الدور الذي تطمح إليه ضمن رؤية ٢٠٤٠

تتمنى آلاء أن تساهم في إثراء المحتوى المحلي وتحقيق الاكتفاء الذاتي في الصناعات من خلال عملها في مجالها.

أسماء البلوشي

المؤهل الدراسي
- بكالريوس بامتياز عالي في تصميم الازياء + دبلوم في ادارة الاعمال

@_venusworld_
@FAYA.SPA

مجال العمل والإنجاز

تصميم الأزياء هو شغفها ومجال عملها الحالي

بداية حياتها العملية

بدأت أسماء البلوشي حياتها العملية بعدما تخرجت من الكلية العلمية للتصميم. فقد اختارت هذا التخصص عن رغبة وحب لهذا المجال ووجدت نفسها في دراسة التصميم

. وبعد التخرج شعرت أن بداخلها طاقة إبداعية كبيرة واختارت أن تشق طريقها في هذا المجال شديد التنافسية. جاءت الفكرة من أحد أعمالها في الكلية بعدما قامت بعمل mood board عن قارة أفريقيا واستخدمت الأقمشة الافريقية المستوردة من زنجبار. أبهرتها هذه التجربة وشعرت أنها قادرة على تحويل أفكارها إلى قطع قامت بحياكتها وتصميمها بنفسها في المنزل.

إنجازها الأكبر

تفتخر أسماء البلوشي بأنها قد بدأت من الصفر. فلم يكن لديها رأس المال في بداية حياتها العلمية إلا أن الفكرة كانت دافع قوي لها لتأسيس عملها. وقد استطاعت بعزيمتها وإصراها كسب ثقة من حولها.

قدوة أسماء البلوشي ومصدر إلهامها

تؤمن أسماء أن تصميماتها تحمل طاقة جميلة وعميقة تجعل من يرتديها يشعر بشيء مختلف. وذلك لأنها تستوحي إلهامها من رموز وأفكار ذات قوة وعظمة وطاقة إيجابية قوية.

مقولة أساسية في مشوار حياتها

أنت هو رأس المال، لا تنتظر المال حتى يأتي إليك. ولكن لكي تؤسس عملك عليك إظهار شجاعتك وقوة واختلاف أفكارك، وحينها سيأتيك المال.

نقاط القوة في شخصية أسماء البلوشي

تقول أسماء أن شقيقتها دائما ما تصف أفكارها بأنها تسبق عصرها. فكثيرا ما صنعت أفكار جديدة ومختلفة أثارت الجدل حينها ثم اكتسبت إعجاب وانبهار الناس. فالقدرة على التجديد والتميز هي نقطة قوتها الأساسية.

التحديات التي واجهتها

دخلت أسماء الحياة العملية بمبلغ ٢٠ ريال عماني فقط. قامت بتصميم بعض القطع وعرضتها على الأهل الذين قاموا بشرائها على الفور وعبروا عن إعجابهم بها. مما دفعها إلى الاستمرار في تصميم الأزياء إلا أن العوائق المادية كانت تقف حائلا أمامها لكي تتوسع في عملها. كما أن ظروف أزمة كورونا أثرت على عملها عندما اضطرت إلى العمل بيدها من المنزل بعد الإغلاق. فقد قامت بتصميم وتنفيذ الملابس وعرضها عن طريق الانستجرام. أعطتها هذه التجربة الدافع القوي للحصول على متجر خاص بها يمكنها عرض تصميماتها فيه.

الأثر الذي تتمنى أن تتركه في المجتمع

تشعر أسماء بأنها تؤدي رسالتها حين تتمكن من منح المرأة الثقة والسعادة عن طريق ارتداء ملابس أنيقة ومصممة. وهي تتمنى أن يدرك الناس الفكرة التي تقف خلف التصميم والهدف منه وليس فقط لونه أو شكله.

نصيحة أسماء البلوشي لفتيات عمان

تأكدي أنك قادرة وتستطيعين، ولا تجعلي أحد يستصغر أي فكرة تطرحينها. كوني قدوة نفسك ومصدر إلهامك. وابحثي دائما عما تجدين نفسك فيه.

الدور الذي تطمح إليه ضمن رؤية ٢٠٤٠

تحلم أسماء البلوشي بأن تكون صاحبة فكر وإلهام لغيرها من النساء العمانيات. وأن تقوم بتعليم الناس كيف يجدون رسالتهم في الحياة وكيف يصنعون الأسباب التي تجعلهم ملهمين.

أفراح الصلتي

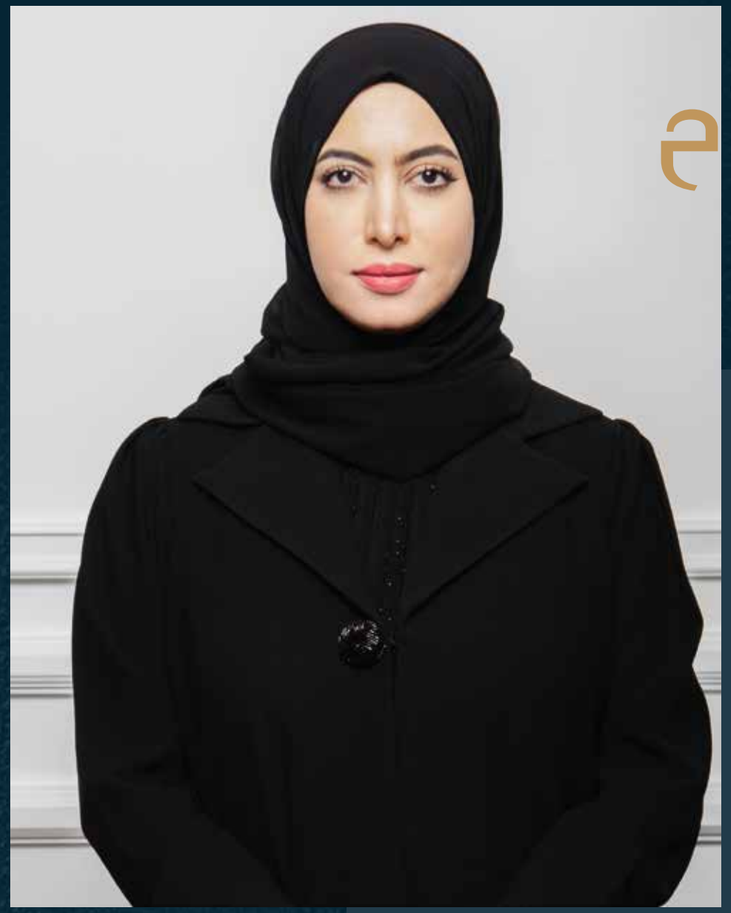

queenboutique.om

مجال العمل والإنجاز

أفراح هي مصممة أزياء متميزة، وهي مالكة العلامة التجارية «الملكة».

بداية حياتها العملية

بدأت أفراح مشوارها في عالم تصميم الأزياء في عام ٢٠١٣ عندما قامت بتصميم فساتين لبناتها في إحدى المناسبات الرمضانية. نال التصميم إعجاب الأهل والأصدقاء الذين شجعوها على تصميم قطع أخرى مميزة.

اكتفت أفراح في البداية بتصميم ملابس بناتها، ولكن بعدما شعرت بإعجاب الجميع بما تنفذه قررت تنفيذ عدد أكبر من القطع. ومع تزايد الطلب على تصميماتها الأنيقة بدأت في توسيع مجال عملها، حتى تمكنت من فتح بوتيك أسمته «الملكة الصغيرة» في عام ٢٠١٦، حقق البوتيك نجاحا كبيرا دفعها إلى تأسيس علامتها التجارية « الملكة».

إنجازها الأكبر

تفتخر أفراح بتأسيس علامة «الملكة» التجارية، والتي تعرض إبداعاتها في مجال تصميم أزياء الكبار والصغار. بالإضافة إلى عرض تصميمات غيرها من المصممات العمانيات المميزات أيضا.

قدوة أفراح الصلتي ومصدر إلهامها

ارتدت أفراح في حفل زفافها زي تقليدي من تصميم المصممة العمانية أمل الرئيسي، فهي من أشد المعجبات بها وكثيرا ما تلهمها تصاميمها الرائعة. كما تعجبها أيضا تصاميم المصممة نورة كريم، وتطمح إلى أن تكون مثلهن يوما ما.

نقاط القوة في شخصية أفراح

ترى أفراح أن الدعم الذي قدمه لها زوجها وأهلها كان من أهم نقاط القوة التي ساعدتها على تحقيق النجاح. فهي تكن لهم كل الامتنان على ما قدموه لها من تشجيع على المواصلة والاستمرار.

التحديات التي واجهتها

قلة الأيدي العاملة ذات الكفاءة العالية كان من أهم التحديات التي واجهتها. بالإضافة إلى مشكلة ارتفاع أسعار الأقمشة والخامات في السوق المحلي، والتي تعد من أكبر العقبات التي تواجه المصممات المبتدئات.

الأثر الذي تتمنى أن تتركه في المجتمع

تسعى أفراح باستمرار إلى إضافة لمسة خاصة في تصميماتها، وتحرص على أن تلبي احتياجات جميع الأعمار.

نصيحة لفتيات عمان

ترى أفراح أن المرأة العمانية الآن تحظى بدعم كبير من قبل الحكومة، لذلك فهي فرصتها السانحة لتحقيق طموحها. خاصة وأن سلطنة عمان تزخر بمصممات الأزياء اللاتي يتميزن بالمزج بين الأصالة والمعاصرة الحديثة.

الدور الذي تطمح إليه ضمن رؤية ٢٠٤٠

تطمح أفراح إلى أن تكون مصممة معروفة على المستوى المحلي، وأن تشارك في المناسبات والمحافل المحلية وأن تبرز أهمية الحفاظ على الهوية العمانية الأصيلة ومزجها مع الأناقة المعاصرة.

الرها
الصوافية

الراهي FASHION

المؤهل الدراسي
- بكالوريوس الهندسة تخصص مسح الكميات

alrahy.fashi0n

مجال العمل والإنجاز

تألقت الرها في مجال تصميم الأزياء للأطفال، وتمكنت من تحقيق انتشار عالمي في هذا المجال.

بداية حياتها العملية

بدأت الرها الصوافية عملها في مجال تصميم الأزياء انطلاقا من حبها وشغفها بعالم الموضة ومتابعة كل ما هو مميز وفريد

، فقد كانت تعشق تنسيق الألوان ولطالما حلمت بإنشاء علامة تجارية تعبر عن ذوقها. كما أحبت أن تقدم تصميمات منوعة ما بين التقليدية والحديثة بما يتلائم مع ذوق وأصالة المجتمع العماني العريق.

إنجازها الأكبر

ترى الرها أن كل تصميم متفرد نال إعجاب العملاء هو إنجاز، وفي هذا المجال لها الكثير من الإنجازات حيث وصلت تصميماتها إلى دول الخليج وحتى أقاصي أمريكا وأوروبا في خلال شهور من انطلاق المشروع، فقد تمكنت بفضل الجودة العالية والذوق الرفيع من اكتساب ثقة العملاء خلال فترة قياسية.

قدوة الرها الصوافية ومصدر إلهامها

مصدر إلهامها هو الألوان والخامات، فكلما لمست خامة ألهمتها تصميم معين. كما أن كل لون يثير فيها وحي بتصميم معين.

مقولة أساسية في مشوار حياتها

إن عشقت ما تعمل فلن تضطر للعمل بقية حياتك.

نقاط القوة في شخصية الرها الصوافية

من أهم الصفات التي تميز شخصيتها هو إطلاعها على كل ما هو جديد في عالم الموضة. بالإضافة إلى كونها ترى الأخطاء سلمًا للصعود والنجاح. لذلك تحرص على التركيز على التميز والاهتمام البالغ بجودة المنتج وطريقة التقديم التي ترضي العميل.

التحديات التي واجهتها

التوفيق بين حياتها الخاصة وحياة العمل كان تحديًا حقيقيا، فقد احتاجت إلى الكثير من تنظيم الوقت وترتيب الأولويات حتى تمكنت من تحقيق هذا التوافق. بالإضافة إلى أن تمويل مشروعها الخاص كان عائقًا كبيرا.

الأثر الذي تتمنى أن تتركه في المجتمع

تتمنى الرها أن يكون الراهي مرجعٌ لكل من يبحث عن الجمال والأناقة ومرجع لكل الذائقات، فهي تطمح إلى أن تكون قد أنشأت ماركة عمانية بمواصفات عالمية.

نصيحة لفتيات عمان

تنصح الرها بنات بلدها اللاتي يرغبن في دخول هذا المجال أن يكون الطموح أكبر من أي عائق يواجهونه. كما تنصحهم بالثقة بالنفس التي تنعكس على المنتج ويشعر بها العميل ويتمكن من الثقة فيك.

الدور الذي تطمح إليه ضمن رؤية ٢٠٤٠

تتمنى الرها أن يكون الراهي فاشن من روافد الوطن وتصبح له فروع في جميع مراكز التجارة بالوطن العربي، ليكون سفيرا للأناقة العمانية وحاملًا للذوق والتراث العماني.

رحاب المعمرية

المؤهل الدراسي
- الهندسة الكيميائية - إدارة الأعمال

@blooming.garden.om

مجال العمل والإنجاز

أسست رحاب المعمرية علامتها التجارية Blooming garden، وهي أول علامة تجارية عمانية متخصصة في تنسيق الهدايا الريفية.

بداية حياتها العملية

بدأت رحاب العمل في مجال تنسيق الهدايا الريفية إنطلاقا من حبها وشغفها بالنباتات والأزهار فهي عاشقة للطبيعة والريف.

نالت تجربتها هذه إعجاب الجميع وازداد طلب المتابعين على هذا النوع الفريد من الهدايا، مما دفعها إلى تحويل هوايتها إلى عمل مستقل.

إنجازها الأكبر

ترى رحاب أن إنجازها الأكبر لا تزال تعمل على تحقيقه، إلا أنها فخورة بما حققت وأنجزت في مجالها، لا سيما أنها ساهمت في نشر الوعي بالنباتات والزرع والطبيعة وتأثيرهم البالغ على الصحة النفسية ورفع الذائقة الجمالية. مما جعل الناس يقدرون هذا النوع من الهدايا ويدركون قيمة النباتات ومعناها الحقيقي.

قدوة رحاب المعمرية ومصدر الإلهام

الطبيعة هي مصدر إلهام رحاب الأول بالتأكيد، فنظام وسنة الطبيعة التي خلقها الله عليها تلهمها التجدد والقدرة على المواصلة والعطاء. تعشق رحاب تأمل الأشجار في فصل الخريف ومتابعة التغيرات حتى عودتها إلى الحياة في فصل الربيع، مما يمنحها الأمل في تجاوز كل صعب.

مقولة أساسية في مشوار حياتها

المقولة الحاضرة في حياة رحاب المعمري على الدوام هي: «العالم مليء بالفرص، لكنها لمن يجرؤ».

نقاط القوة في شخصية رحاب المعمري

تتمتع رحاب بقوة الملاحظة والقدرة على تحليل الأمور بشكل مختلف وعقلاني. كما أنها شخصية مستقلة وقيادية لا تهاب العمل مع مجموعات جديدة، فهي تتمتع بالقدرة على استيعاب الرأي الآخر واختيار الشخص المناسب للمكان المناسب. كما أن التزامها بأخلاقيات العمل يجعلها جديرة بالثقة.

التحديات التي واجهتها

كونها زوجة وأم وموظفة وطالبة جامعية وصاحبة مشروع خاص، كان تحقيق الموازنة بين كل هذه الأدوار صعبًا للغاية. إلا أنها تمكنت من اجتياز هذه المرحلة الصعبة عن طريق الوضوح وتنظيم الوقت وطلب الدعم والمساندة. فكلما كبر الإنسان كلما استطاع تحديد أولوياته في الحياة بشكل أكثر وضوحا.

الأثر الذي تتمنى أن تتركه في المجتمع

تتمنى رحاب أن تتمكن من مساعدة الآخرين على الاتصال بالجانب المضيء الموجود في داخلهم، وأن تساعدهم في إيصال مشاعرهم لأحبابهم بطريقة ريفية أنيقة وبسيطة ولكن لها مضمون ورسالة عميقة، ووسيلتها في ذلك هي حديقتها المزهرة.

نصيحة رحاب المعمري لفتيات عمان

تنصح رحاب زميلاتها الراغبات في تأسيس عمل خاص بالتمرحل في تطوير مشاريعهن وعدم الاستعجال في جني الثمار. فالمشروع مثل شجرة تحتاج إلى الاهتمام والتعهد والصبر حتى تجني منها أطيب الثمر.

الدور الذي تطمح إليه ضمن رؤية ٢٠٤٠

تطمح رحاب المعمري أن تكون Blooming garden مزرعة على أرض الواقع، وأن تقوم بدورها في توعية وتثقيف وتدريب مختلف فئات المجتمع من خلال الورش والفعاليات والأنشطة التعليمية التوعوية في كل ما يتعلق بالزرع والطبيعة، وأن يساهم مشروعها في تنشيط السياحة الزراعية.

الدكتورة

نوال الشرجية

المؤهل الدراسي

- طبيبة حاصلة على زمالة جراحة المسالك البولية للأطفال

dr_nawal_official

مجال العمل والإنجاز

تعد الدكتورة نوال الشرجية هي أول عمانية تتخصص في مجال جراحة المسالك البولية للأطفال.

بداية حياتها العملية

كان هذا المجال هو حلم طفولتها الذي سعت جاهدة لتحقيقه وتخطت الكثير من الصعاب والعوائق حتى تمكنت من الوصول إلى هدفها بفضل الله.

إنجازها الأكبر

تفتخر د. نوال بكونها قد ساهمت بشكل فعال في تطوير قسم جراحة الأطفال في المستشفى السلطاني، وساعدت في توظيف وتمكين الطبيب العماني في القسم. كما أنها من أعضاء مجلس إدارة جمعية الجراحة العمانية.

مقولة أساسية في مشوار حياتها

تقول د. نوال أن المقولة الي تسير وفقًا لها في حياتها هي: «ثق في قدراتك وانطلق».

نقاط القوة في شخصية د. نوال الشرجية

تتميز د. نوال بحب التحدي والطموح. فعلى الرغم من كل التحديات التي واجهتها لم تستسلم بل على العكس، كانت هذه التحديات هي وقودها الذي يحفزها لمواصلة الطريق حتى تحقق هدفها.

التحديات التي واجهتها

مجال العمل الذي اختارته د. نوال ظل قاصرًا على الرجال من الأطباء لوقت طويل. فتخصص الجراحات هو تخصص يشتهر بكونه ذكوري، لذلك تعرضت د. نوال للكثير من التنمر النفسي في بداية مشوارها، وشكك الكثيرون في قدرة المرأة على المنافسة في هذا المجال. إلا أنها تمكنت من إثبات قدراتها ووجودها، كما أن التطور الذي حدث في هذا المجال أدى إلى عدم اقتصاره على الرجال فقط.

الأثر الذي تتمنى أن تتركه في المجتمع

من أهم أهداف د. نوال أن تترك انطباع جيد عند مرضاها وأسرهم، من حيث المعاملة والتشخيص الصحيح الذي ينال ثقتهم. كما أنها تحب أن ترسم البسمة على وجوه مرضاها الصغار.

نصيحة د. نوال لفتيات عمان

تقول د. نوال لكل فتاة عمانية تحب دخول مجال الطب والجراحة: أنت قوية، أنت تستطيعين أن تحققي الأفضل.

الدور الذي تطمح إليه ضمن رؤية ٢٠٤٠

تطمح د. نوال الشرجية أن تكون من ضمن مؤسسي أول مستشفى متخصص للأطفال في سلطنة عمان. فمساهماتها في المجال الطبي هو الدور الذي اختارته لتشارك في تحقيق رؤية ٢٠٤٠ التي ستضع عمان في مصاف الدول الأولى في العالم.

شمس البلوشي

المؤهل الدراسي

- دبلوم عالي في الأعمال المصرفية

sh0oosha11

مجال العمل وتحقيق الإنجاز

تعمل شمس البلوشي في مجال التسويق والعلاقات العامة. وهي مؤمنة بأن تحقيق الإنجاز في الحياة شيء هام، حتى يشعر الإنسان بوجوده وكينونته ويشعر أنه ترك لنفسه بصمة على لوحة التاريخ.

بداية حياتك العملية

أدركت شمس منذ الصغر أن اهتمام المرأة بجمال مظهرها وأناقتها لا يقل شأنا عن جمال جوهرها. ولذلك، بدأت بالاهتمام بأفكارها ومظهرها حتى تصبح مناسبة للهوية والشخصية العمانية.

وتمكنت شمس من نشر أفكارها على أرض الواقع بواسطة وسائل التواصل الاجتماعي، حيث دونت يومياتها بشكل يومي وشاركتها مع متابعيها المهتمين. كما انضمت إلى قائمة فريق عمل مجلة «أناقتي» في عام ٢٠١٥، كأول عمانية في فريق المجلة. وحتى الآن لا تزال شمس تشارك في نشر أفكارها وتصميماتها لمتابعيها ومحبيها.

الانجاز الأكبر الذي تفتخرين بتحقيقه

تفخر شمس بحصولها على المركز الأول كأفضل خبير مظهر في عام ٢٠٠٤ في دولة قطر، وقد كان عمرها آنذاك ١٨ عامًا فقط. كما أصبحت مسؤولة التسويق بمجلة «أناقتي» مما ساهم في صقل خبراتها وتوطيد علاقتها بكثير من سيدات المجتمع العماني المميزات. كما شاركت في تنظيم حفلات «إليجانس شو» سنويا، والتي تعد أكبر عروض الأزياء في السلطنة.

من هي قدوتك و مصدر الهامك

والدتها هي ملهمتها الأولى، فشخصيتها قريبة منها للغاية لذلك فهي تفتخر بها كثيرا.

مقولة أساسية في مسيرتك

تقول شمس دائما : «اللهم اجعلني كبيرة في أعين الناس وصغيرة في عين نفسي».

نقاط القوة والتميز في الشخصية

تتمتع شمس بالهدوء والقدرة على الإنصات، وهي مهارة هامة في عالم العمل. بالإضافة إلى قوة الشخصية والمرونة في التعامل مع العقليات المختلفة والتمكن من توفيق وجهات النظر والخروج بالحل الأفضل لصالح العمل.

التحديات التي واجهتك في بداية مسيرتك

كان التحدي الأكبر الذي واجهته شمس هو التعامل مع ١٠٠ شخصية مختلفة الفكر والمجال في آن واحد. ولكن مع مرور الوقت وتكرار التجربة أصبح الأمر أكثر سهولة. فهذه التحديات ساعدتها على صقل شخصيتها وجعلتها أكثر قوة وإتزان في المواقف الصعبة.

الأثر الذي تتمني أن تتركيه في المجتمع

تتمنى شمس أن تترك دائما سيرة طيبة وبصمة تلهم بالاستمرارية والإنجاز.

نصيحة لبنات عمان

تنصح شمس البلوشي بنات عمان بتطوير النفس دائما. فرتم الحياة أصبح سريعًا ويحتاج إلى المواكبة والتجديد ظاهريًا وجوهريًا.

الدور الذي تطمحين أن يكون لك ضمن رؤية ٢٠٤٠

طموحها هو أن تحقق دورًا فعالًا في مجال الإعلام، فرؤية ٢٠٤٠ تسلط الضوء على إعلام المستقبل ودوره في دعم مسارات التنمية عبر تكامل المؤسسات الفكرية والثقافية.

فاخرة

الرجيبية

FAKHRA

فاخرة

fakhra_hospitalty

مجال العمل والإنجاز

أسست فاخرة مؤسسة فاخرة الرجيبية المتخصصة في مجال تقديم الضيافة بأنواعها في جميع المناسبات والاجتماعات، للأفراد أو للمؤسسات والشركات. وقد حققت نجاحا مذهلًا في هذا المجال.

بداية حياتها العملية

أحبت فاخرة مجال التجارة والتسويق، وجاءتها الفرصة لبدء عملها الخاص عندما شاهدت صعوبة إيجاد شركة تنظيم مناسبات لزواج قريبتها. فاكتشفت أن السوق العماني لا يزال يفتقر بشكل كبير إلى مثل هذه الخدمات. فكانت الفكرة وليدة اللحظة، فقد فكرت في تأسيس شركة عمانية نسائية تخدم المجتمع بمستوى عالي وبأسلوب وتقديم مختلف عن الشركات السابقة.

قدوة فاخرة الرجيبية

قدوتها في الحياة هي أمها، فهي معلمتها ومربيتها وقد تعلمت منها الكثير كامرأة عاملة ومربية ناجحة، وكانت هي السند الأول لهم دائمًا.

مقولة أساسية في مشوار حياتها

لم يفت الأوان أبدًا للتعلم.

نقاط القوة في شخصية فاخرة الرجيبية

تتميز فاخرة بالدقة في التفاصيل والتنظيم وحسن التخطيط. وهي الصفات التي تناغمت تماما مع مشروعها وساعدتها على تحقيق نجاح كبير في هذا المجال.

التحديات التي واجهتها

من أهم التحديات التي واجهتها في البداية كان المنافسة والتمكن من النجاح وبلوغ الهدف والتفوق على الشركات الأخرى في هذا المجال. كما أن مواكبة السوق والتغلب على التحديات الاقتصادية كان من العقبات الصعبة أيضا.

الأثر الذي تتمنى أن تتركه في المجتمع

الأثر الطيب الذي يصنعه الإنسان في مسيره حياته هو إرثه الذي يبقى حتى بعد فناء الأشياء. وأهم ما في هذا الأثر هو الكلمة الطيبة وعمل الخير فهي الأفعال التي تصدر تجاه الناس والأشياء من حوله.

نصيحة لفتيات عمان

كوني مختلفة، أبدعي في مجالك ولا تكوني نسخة من غيرك.

شروق الهاشمي

المؤهل الدراسي
- ماجستير هندسة العمليات والمعالجة الجامعة الوطنية

Wars.mahleb_cosmetic

مجال العمل والإنجاز

أنشأت شروق مشروعها الخاص لصناعة منتجات التجميل الطبيعية الخالية من المواد الكيميائية.

بداية حياتها العملية

بدأت شروق حياتها العملية بعد حصولها على بكالوريوس الهندسة الكيميائية، فقد عملت كمهندسة في إحدى شركات النفط والغاز. بعد حصولها على الماجستير قررت أن تبحث عن شغفها وموهبتها.

ولأنها تتمتع بحب اكتشاف أسرار الطبيعة فكرت في تصنيع منتجات تجميل طبيعية خالية من المواد الكيميائية الضارة بالبشرة. فأنشأت شروق مشروعها التجاري «ورس ومحلب كوزمتك» Wars & Mahleb cosmetic.

لتحقيق هذا الحلم، تواصلت شروق مع خبراء صناعة مواد التجميل الطبيعية، ودرست فوائد الأعشاب الطبيعية وحصلت على الدبلوم في صناعة مواد التجميل والعناية بالبشرة والشعر.

إنجازها الأكبر

تفتخر شروق بأنها لم تتوقف عن التعلم سواء كان في مجال عملها الهندسي حيث حصلت على الماجستير، أو في مجال شغفها بحصولها على دبلوم صناعة منتجات التجميل وافتتاحها مشروعها الخاص.

قدوة شروق الهاشمي

قدوتها ومصدر إلهامها هما والداها العزيزان، فهما منبع الفكر المنير الذي تستلهم منه قوتها وإصرارها على الإنجاز والنجاح والتميز. وهما اللذان شجعاها على مواصلة الدراسة وتأسيس مشروعها الخاص.

مقولة أساسية في مشوار حياتها

الأفضل أو لا شيء The best or nothing

نقاط القوة في شخصية شروق الهاشمي

نظرتها الإيجابية للتحديات مكنتها من تخطي الصعاب التي واجهتها، كما أنها تتمتع بالإصرار على النجاح وعدم اليأس.

التحديات التي واجهتها

التحديات كانت كبيرة وأهمها رأس المال، ثم تحديات توفير المواد الأولية والمعدات. بالإضافة إلى صعوبة التوفيق بين العمل الخاص والعمل الوظيفي.

الأثر الذي تتمنى أن تتركه في المجتمع

تتمنى شروق أن تترك أثر في كل منزل من منازل عماننا الحبيبة، باستخدام منتجات طبيعية للبشرة والشعر تناسب الصغير والكبير. فهي تتمنى أن تكسب ثقة المستهلك في هذه المنتجات كونها خالية من المواد الضارة.

نصيحة لفتيات عمان

تنصح شروق فتيات عمان بدخول هذا المجال الرائع والاستمرار فيه، والإصرار للوصول للعالمية. وهي تغتنم هذه الفرصة لتقدم شكر وتهنئة نابعة من القلب لسيدة القلوب والقدوة الطيبة لنساء عمان السيدة الجليلة عهد البوسعيدي.

الدور الذي تطمح إليه ضمن رؤية ٢٠٤٠

تطمح شروق إلى أن يكون لها دور فعال في تحقيق رؤية ٢٠٤٠، لكي تكون عمان في مصاف الدول المتقدمة علميًا وحضاريًا واقتصاديًا. وأن تكون بصمة ذات أثر في هذا الوطن العريق. فهي تتمنى أن يكون لها مصنع وبراند عماني يصل للعالمية بإذن الله.

ماريا الراشدية

ABAQ COLLECTION

المؤهل الدراسي

- بكالوريوس إدارة الأعمال ونظم المعلومات (الإدارة اللوجستية)

abaq_collection

مجال عملها

تمتلك ماريا مشروع «عبق» المخصص لتفصيل وتأجير الزي العماني التقليدي بكل ما يحمله من أصالة وفخامة.

بداية حياتها العملية

بدأت فكرة «عبق» في فترة الأعياد، حيث عشقت ماريا شراء مستلزمات الزي العماني وتنسيق ألوانه.

وحازت تصميماتها الكثير من الإعجاب وتوالت عليها الاستفسارات والطلبات لاستعارته. ومن هنا جاءتها فكرة تصميم الأزياء العمانية التقليدية لتناسب جميع الأعمار والأذواق وتنافس بأناقتها وأصالتها تصميمات أكبر دور الأزياء. بدأت ماريا مشروعها من الصفر حيث تقوم بتنسيق وتجميع الخامات المناسبة ووضع التصميم وتفصيله ثم عرضه للتأجير أو البيع لمن يرغبن في الحصول على زي عماني تقليدي مميز.

الإنجاز الأكبر الذي تفخر بتحقيقه

ترى ماريا أن إنجازها الأكبر هو النجاح الذي حققه مشروع عبق والاستقبال الذي لاقاه في السوق العماني. فقد جذب المشروع أنظار الكثيرين من محبي الزي العماني التقليدي وحقق شهرة واسعة في وقت قصير. كما توسعت دائرة زبائنها لتشمل خارج سلطنة عمان أيضا، حيث تعد الأزياء العمانية التقليدية خير سفير لثقافة وتراث الوطن العريق.

قدوة ماريا الراشدية

تعترف ماريا أن والدها هو قدوتها الأولى في كل عمل، فهو من شجعها على ريادة الأعمال وكان أكبر داعم لها في مسيرتها. كما حظت ماريا بدعم وتشجيع أمها أيضا فهي مصدر الخبرة والتعلم منذ بداية المشروع، فقد تعلمت منها ماريا كيف تصمم الأزياء وفق المواصفات العمانية الأصيلة.

مقولة أساسية في حياتها

من يسعى يجد. تسير ماريا في الحياة وفق هذه المقولة.

التحديات التي واجهت «عبق»

ترى ماريا أنها من المحظوظات اللاتي لم يواجهن تحديات كبيرة حيث نالت الدعم والتشجيع والمساندة من عائلتها ومن حولها. إلا أن التحدي الحقيقي هو تصميم الأزياء وإخراجها بالشكل المطلوب الذي ينال رضا العملاء، حيث أن فترة التجهيز قد تصل إلى شهرين مما يشكل مشكلة حقيقية إذا كانت المناسبة خلال فترة قصيرة.

ما هو الأثر الذي تتمنى تركه في المجتمع؟

تحلم ماريا الراشدية أن يساعد مشروعها في الحفاظ على العادات والتقاليد العمانية، وأن تنقل الفخامة والأصالة التقليدية للأجيال القادمة لكي نحافظ على تراثنا ونحميه من أن تطغى عليه التقاليد الخارجية.

نصيحة ماريا الراشدية لفتيات عمان

تنصح ماريا كل فتاة ترغب في دخول عالم التصميم والأزياء بعدم الاستسلام وأن تبذل قصارى جهدها لتحقيق الإبداع والتميز بطريقتها الخاصة. وترى أن حب مجال العمل والشغف به سبب أساسي في تحقيق النجاح والإبداع فيه.

الدور الذي تطمح إليه ضمن رؤية ٢٠٤٠

ترى ماريا الراشدية أن مشروع «عبق» يدعم أحد المحاور الرئيسية في رؤية ٢٠٤٠، وهو محور المجتمع وركيزة المحافظة على الهوية العمانية والتراث العماني. فعبق يساهم في نشر الثقافة العمانية والحفاظ على التقاليد وهو الأمر الذي ترى ماريا أنه يقع على عاتق الجميع. كما تحلم بأن تشارك في ريادة الأعمال وتنمية القطاع الخاص مع الحفاظ على الهوية العمانية الأصيلة.

فاطمة البلوشيه

المؤهل الدراسي
- بكالوريوس هندسة الكمبيوتر

@_venusworld_
@FAYA.SPA

مجال العمل والإنجاز

تمتلك فاطمة عملها الخاص أو عالمها الخاص كما تسميه « فينوس ورلد » و«فايا سبا». بالإضافة إلى كونها متخصص أول بقسم الجودة في الشركة العمانية للاتصالات (عمانتل)، والرئيس التنفيذي لشركة بنات علي للاستثمار.

بداية حياتها العملية

لطالما شغفت فاطمة بالتجارة الحرة، وبعالم مليء بكل زواياه بالمرأة وجمالها وأناقتها.

كما أن عملها كموظفة في بيئة تغذي المواهب وتحفز على التقدم والإنجاز والابتكار خلق لديها الإرادة لكي تتقدم في مجالها الحر الخاص. لذلك، جاءها إلهام رباني بوضع هذا الحلم موضع التنفيذ.

إنجازها الأكبر

تفتخر فاطمة ببناء عالمها الخاص « فينوس ورلد » و«فايا سبا » وهو العالم الذي تجد فيه روحها وتعمل فيه بشغف، وتجسد القيم التي اتخذتها لنفسها بالإحسان والإتقان والقوة والجمال والتكامل. وتفخر بكونها مصدر إلهام للآخرين.

قدوة فاطمة البلوشية ومصدر إلهامها

قدوتها الاولى هو والدها رحمه الله المكافح والمتميز بقلبه وروحه،والمحفز الاساسي لها والذي زرع بداخلها بذرة القوة والثقه وعزز بها « بأنها انسانه خلقت لتكن مميزه ومختلفه «وما ألهما به منذ الصغر هو النتيجة الحالية لما هي عليه الآن واكتملت هذه الحلقه من الانجاز والتميز بتواجد اخواتها و بالاستثمار بمهاراتهم وخبراتهم لتحقيق الطريق المختلف لها ولهم.

مقولة أساسية في مشوار حياتها

الجملة التي تتبناها في حياتها هي «كيف تكونين أفضل من فاطمة أمس؟ »، كما أنها تفكر دائما في أن الله خلقها على هذه الأرض لتقوم بشيء عظيم تسعد به نفسها ومن حولها.

نقاط القوة في شخصيتها

ترى فاطمة أن الإجابة على هذا السؤال صعبة، فهي تحب أن يرى عملها وشخصيتها من خلال العمل وليس أن تتحدث بنفسها عنها.

التحديات التي واجهتها

الوقت هو أكبر التحديات التي تواجهها فاطمة في مجال عملها، وتحقيق النجاح والإنجاز في العمل الحكومي والحر.

الأثر الذي تتمنى أن تتركه في المجتمع

تتمنى أن تترك كل خير في المجتمع، فهي تقول « رب اجعلني مباركة أينما كنت وأينما أكون ».

نصيحة لفتيات عمان

تنصح فاطمة البلوشية بنات وطنها بالقوة والجسارة لاتخاذ الخطوة الأولى، الخطوة التي تلهم روحها وتجد فيها شغفها، فعليها أن تسير ورائها دون تردد. فهي الأهم دائما وأبدا.

الدور الذي تطمح إليه ضمن رؤية ٢٠٤٠

تطمح إلى أن تكون جزء فعال ومهم في تحقيق الدور التنموي والاقتصادي المتزن الذي يدعم المجتمع والإنسان نفسه.

عـــزة المقبالي

المؤهل الدراسي
■ طالبة ماجستير

azza_almoqbali

مجال العمل والإنجاز

حققت عزة المقبالي إنجازات عدة في الأعمال التطوعية، خاصة لمتضرري إعصاري جونو وشاهين. تفخر عزة بمشاركاتها في الأعمال الخيرية والتطوعية والخدمة المجتمعية، وتفضل المشاركة في الأعمال التي تستهدف الأرامل والأيتام والفقراء.

بداية حياتها العملية

بدأ شغف عزة بالعمل التطوعي مبكرًا، منذ المرحلة الابتدائية. فقد كانت تتطوع في الأعمال المدرسية لمساعدة الطالبات المحتاجات، وكانت لها مبادرات فردية منذ الصغر للمشاركة في زراعة الأشجار وتنظيم الصفوف وغيرها من المساهمات على مستوى القرية والمدرسة.

إنجازها الأكبر

نجاحها في إكمال دراستها الجامعية كان نقطة تحول فارقة في حياتها. فهي ترى أنه نجاح في إثبات وجودها كامرأة فاعلة في المجتمع، خاصة مع التحديات التي واجهتها والتي أدت إلى انقطاعها عن الدراسة لسنوات.

قدوة عزة المقبالي

قدوتها في الحياة هما والداها اللذان زرعا بداخلها حب العطاء والإيثار ومساعدة المحتاج. بينما ترى أن قدوتها في عمل الخير هي السيدة الجليلة أم الوطن، التي تتمتع بأيادي بيضاء في كل المجالات الخيرية والتطوعية.

مقولة أساسية في مشوار حياتها

تضع عزة نصب عينيها مقولة «السعادة تكمن في العطاء» وتسير وفقًا لهذه المقولة في الحياة.

نقاط القوة في شخصية عزة المقبالي

من أهم نقاط القوة في شخصيتها هو حبها للتحدي والإصرار على ما يدور في خلدها، تشعر عزة بالسعادة الغامرة عند تحقيق مرادها، فهي لا تعرف المستحيل. وتفكر دائما في قول الشاعر (ومن لا يحب صعود الجبال يعش أبد الدهر بين الحفر)

التحديات التي واجهتها

واجهت عزة الكثير من التحديات، كان أهمها هو عدم تقبل المجتمع لوجود المرأة في مجال العمل الميداني. ولكنها تفتخر أنها واحدة من العمانيات اللاتي أثبتن نجاحهن في هذا المجال بكل جدارة. وقد قامت بفعل ذلك بالشكل الذي يتماشى مع عادات وتقاليد وقيم المجتمع العماني الأصيل.

الأثر الذي تتمنى أن تتركه في المجتمع

تحب عزة أن تترك بصمة في المجتمع، وأن يعلم العالم أن المرأة العمانية قادرة على البذل والعطاء وأنها مقدامة ومثابرة ومحبة لعمل الخير.

نصيحة لفتيات عمان

تقول عزة: اعلمن يابنات عمان أن الوطن لا يحلق بدون المرأة. لذلك، عليكن العمل بكل جد واجتهاد لتنلن المراد وذلك بالعلم، فالعلم أساس كل شيء.

الدور الذي تطمح إليه ضمن رؤية ٢٠٤٠

من أهم ركائز رؤية ٢٠٤٠ التي تهدف إلى وضع عمان في مصاف الدول المتقدمة، ركيزة تأسيس مجتمع مبدع معتز بهويته. ومن هذا المنطلق تساهم عزة في الرؤية بكونها انسانة مبدعة في المجال التطوعي والخيري، مع الاعتزاز بهويتها العمانية الأصيلة والمحافظة على عادات وتقاليد وطنها العريق.

طاهرة البلوشي

المؤهل الدراسي

- حاصلة على الثانوية العامة

tahra_jamal

مجال العمل والإنجاز

طاهرة هي عازفة الكمان الأولى في الفرقة السلطانية لديوان البلاط السلطاني. وقد شاركت في الكثير من المناسبات المحلية والدولية، مثل مشاركتها في دار الأوبرا المصرية مع الفرقة السلطانية، وحفل دار الأوبرا السلطانية بمسقط كعازفة منفردة بصحبة فرقة عازف الكمان جهاد عقل، والمشاركة بافتتاح استاد خليفة الدولي، ومهرجان الموسيقى العربية في مصر وغيرها الكثير والكثير من المساهمات في دول مختلفة.

بداية حياتها العملية

بدأت طاهرة العزف منذ الطفولة بعمر إحدى عشر عامًا، فقد انضمت إلى الفرقة السلطانية بتشجيع من السلطان الراحل جلالة السلطان قابوس طيب الله ثراه، حيث قام بإنشاء أول فرقة نسائية تتضمن ١٥ فتاة، وكانت طاهرة إحدى هؤلاء الفتيات. وعلى الرغم من أنها كانت حديثة العهد بالمجال الموسيقي إلا أنها تم اختيارها من قبل السلطان الراحل، وهو الأمر الذي تفخر به طاهرة كثيرا حيث كانت هذه هي انطلاقتها الفعلية.

إنجازها الأكبر

تفتخر طاهرة بوصولها إلى العالمية حيث مثلت البلاد في محافل خارجية دولية، وحققت إنجازات محلية وعربية وتشرفت بالعزف أمام السلطان الراحل، وجلالة السلطان هيثم أبقاه الله وحفظه، والعزف أمام الملوك والرؤساء كما عزفت في كأس العالم في قطر، وفي افتتاحية الملعب المونديالي أمام الملوك والرؤساء والجمهور عزف مباشر، وكذلك العزف في دار الأوبرا المصرية وفي سلطنة عمان.

قدوة طاهرة البلوشي

قدوتها الأولى ومصدر إلهامها هو جلالة السلطان قابوس رحمه الله الذي جعلها تحب الموسيقى ونمى شغفها بالعزف، فلولا اختياره لها لما وصلت إلى هذه المكانة التي تفتخر بها أمام العالم. فكونها عازفة الكمان الأولى في السلطنة هو وسام تفتخر به طوال العمر.

مقولة أساسية في مشوار حياتها

لا للمستحيل ، ولكل مجتهد نصيب. ترى طاهرة أنها اجتهدت كثيرا لتحقيق طموحاتها، ومازالت تطمح إلى الكثير أيضا على الرغم من وصولها للعالمية.

نقاط القوة في شخصية طاهرة البلوشي

تمتلك طاهرة القدرة على المجازفة، فهي لا تهاب التحديات. كما أنها لا تعرف المستحيل ولا تعترف به، بل ترى أن كل جهد سوف ينال صاحبه هدفه في النهاية. وهي تحب المغامرة فهي الشيء الذي يعلمها ويقويها ويؤكد لها أنه لا مستحيل في هذه الحياة.

التحديات التي واجهتها

المشاركة في أول فرقة موسيقية نسائية وبعمر صغير جدا هو تحدي كبير، فطالبة الصف الخامس الابتدائي كان من الصعب عليها اتخاذ هذه الخطوة في وقت كان هناك الكثير من القيود على المرأة. ولكنها أثبتت أن المرأة قادرة على النجاح في أي مكان طالما تمتلك الطموح والإرادة.

الأثر الذي تتمنى أن تتركه في المجتمع

أن تظهر بكل فخر وبصورة جميلة، ما يمكن للمرأة العمانية تحقيقه طالما امتلكت الطموح والإرادة. وهي تتمنى أن يسمع الجميع معزوفاتها وتصل إلى العالم بأكمله.

نصيحة لفتيات عمان

إذا كانت الموهبة موجودة، يجب أن تصقل بالتعليم وتظهر إلى العالم، فالمرء عليه ألا ييأس حتى يصل إلى هدفه.

الدور الذي تطمح إليه ضمن رؤية ٢٠٤٠

تطمح طاهرة إلى إنشاء مدرسة أكاديمية موسيقية في سلطنة عمان، يوجد فيها جميع أنواع الموسيقى وأن تكون فرقة نسائية تكون هي مايسترو هذه الفرقة.

For Ever 18
PROFESSIONAL MAKEUP
المكياج العالمي

forever18_makeup

LINNÉ
Chocolate

linnechocolate

ANAQATI

الرائدات.. نسلط الضوء على نماذج ناجحة من المجتمع العُماني،
استطاعت تخطي العقبات والحواجز وإطلاق العنان لطاقاتها الكامنة، وأظهرت ما يمكن للمرأة العُمانية
تحقيقه وما تمتلكه من قدرات ومهارات لا تضاهى.